京城日報 夕刊 十月十八日(日)

京城 三巴酒造合資會社

制裁適用を避け 直接交渉に努力

聯盟は圓滿解決の見込

【ゼネヴァ十七日發電】聯盟事務局方面では日支紛爭の事態を相當重大視してゐるが、聯盟規約第十六條(制裁)の適用は出來るだけ避ける要ありとの空氣漸次濃厚となりつゝある而して聯盟では依然日支の直接交渉に依り圓滿解決を圖ることに努力を集中してゐる

事態は滿足に 進みつゝある理事會

出席代表の口吻樂觀

【ゼネヴァ十七日發電】十七日午前十一時半から米國政府のオブザーバー、ギルバート氏を交へ事務局內事務總長室に開かれた秘密理事會は前後一時間半の後一先づ散會し午後六時から會議を再開する事になつた、會議參加國代表は飽くまで秘密を嚴守し未だ解決には達しないが、會議は順調に進行してゐるといふ以外に會議の內容は一切不明である會議後一代表は『事態は極めて滿足に進んでゐる』と樂觀的口吻をもらした

平和的解決の「注意を兩國に喚起」

秘密理事會の決議

【ゼネヴァ十七日發電】日支兩國代表を除く各理事國十二ヶ國代表は十七日午後六時より事務總長室に參集、會議を開き日支紛爭事件に對する所置につき協議したこの席上には米國のオブザーバーたるギルバート氏も列席し約一時間に亘る討議の結果、聯盟各國並にケロツグ不戰條約調印國たる各理事國政府は各々日支兩國政府に對し、不戰條約第二條に依つて兩國政府が負ふてゐる義務、即ち『一切の紛議は平和的手段に依るの外處理又は解決』を求めざるの義務につき注意を喚起すべき事を決議した。この結果、米國政府も獨立に同樣の手段に出ずべきものと思はれる。而して聯盟理事會は十八日午前十時より更に秘密會議を開き十九日公開會議を開く模樣である

コムミユニケ發表

【ゼネヴァ十七日發電】十七日午後六時より米國オブザーバー、ギルバート總領事を交へて事務局內ドラモンド氏室に開かれた秘密理事會は左のコムミユニケを發表された

關係當事國を除く代表は本日引つゞき日支紛爭につき檢討し兩當事國に提出すべき提案につき審議し更に理事國にしてパリ條約調印國たる各國代表は各本國政府が右條約に於て日支兩國が負擔し種々義務につき日本政府並に南京政府に注意を喚起するに決定した 不戰條約第二條如左

締約國は相互間に起ることあるべき一切の紛爭又は紛議は其の性質又は起因の如何を問はず平和的手段に依るの外これが處理又は解決を求めざることを約す

敬老會

東部隣保館では十八日午前十時より府內四丁目港座において敬老會を開いた=寫眞上井上府尹の記念品授與、下會長の賞品授與

不戰條約に―何等抵觸せぬ

自衞權保留はしてある 所信に邁進する帝國

【東京電話】十七日夜の米國オブザーバー參加理事會の結果不戰條約第二條に基づき日支兩國に注意を喚起する事となつたとの報道に對し外務當局の意向は

一、今回の事變は從來屢々聲明せる如く支那官兵の滿鐵沿線破壞に因つて起された一地方的事件にして何等他國の利害に關係なき日支間の問題である

一、其の後の我が軍事行動は治安維持の徹底を期せんとする自衞權の發動に外ならず、何等侵略的領土的野心あるものにあらず、

從つて何等不戰條約の根本精神に抵觸せざるは明瞭である

一、日本は不戰條約に對し明かに自衞權に關する點を保留しある

といふのであつて、聯盟又は不戰條約關係國たる米國より何等かの通牒ありたる場合において政府の回答は如上の根據に基づき回答を發せらるべく、政府はこの際斷乎所信に向つて邁進する筈である

公開會議 十九日開會

【ゼネヴァ十七日發電】聯盟理事會公開會議は十九日開會される豫定である

けふの理事會 未決の一議案

制裁案は成立つまい

【ゼネヴァ十七日發電】十七日開かれた十三ヶ國理事會の主題は

(一)日支兩國に全世界の輿論を導引し精神的壓力を加へ平和解決を遂行する方法如何

(二)不戰條約に基き日支兩國に對し行動をとつては如何

の二項であつたが、第二項の如く日支に改めて思惟を發することゝなり(一)に就いては決定を見るに至らず、十八日更に理事會を再開することゝなつた、聯盟理事會の論議は全世界の輿論を導引する方法として臨時聯盟總會を招集せんとの空氣濃厚である、然し假に總會を招集するとするも紛爭解決は疑問とされ結局理事會は延期せらるゝものと見られてゐる、なほ解決方法として聯盟規約第十六條の制裁規程適用については極力これを避けんとの意向強く殊に經濟的ボイコツトをすることに就ては日本側に難色あり聯盟としては日支直接交渉による解決に努力集注中

情勢大いに緩和

「經濟封鎖などは斷じて支持すな」 米國其意向を訓令

【ワシントン十七日發電】アメリカ政府では日支紛爭問題に關し日本政府及びゼネヴァ聯盟理事會の動きに注意してゐるが、日支問題に對する目下の基點情勢は大いに緩和され問題は早急に解決點に到着すべしとの確信を抱いてゐる模樣で官邊では理事會にアメリカが參加した目的に關し更に左の如く強調してゐる

理事會にアメリカが參加後廿四時間內にはまだ何等情勢に變化は來してゐない、アメリカは日支問題解決の條件には何等干與するものでなく只戰爭防止にのみ干與するに至るべく日本政府に於ても右アメリカの意のある所を漸次諒解しつゝあり情勢は着々好轉しつゝあり、アメリカの參加は日本の反對を受けたが若し日本にしてこの度の問題に關聯し、ケロツグ不戰條約が聯盟の議に上るが如き場合にのみアメリカが討議に加はるべきことを諒解せば日本としてアメリカの參加を容易に受諾し得たであらう、尚ほ聯盟部內において最後の手段とし日支兩國に對する經濟封鎖を行ふ案に關し議せりとの報道は米當局に衝動を與へ、かゝる案には支持の誓約を與へるが如き擧に出づ可からざる旨理事會出席のギルバート氏に訓令した

支那團に乘る 撤兵が先決

米國の招請應諾を 天來の福音と大喜び

【南京十七日發電】米國が聯盟理事會の招請に應じたことは當地では天來の福音の如く歡迎され、中央通信は自動車で特別號外を配布し各學校では爆竹を鳴らし、夕刊各紙は社說で一齊に米國に最大級の讚辭を呈してゐる、政府側でもこのゼネヴァの成功に勇氣づけられ施肇基氏に對し『米國の支援を受けた以上聯盟規約制裁條項を適用する樣理事會を動かすに努めよ』との訓電を發し日本軍の撤退を總ての交渉の先決條件と主張すべしと訓令した

米の介入は 不幸と悲む

◇―芳澤大使談

【ゼネヴァ十七日發電】芳澤大使は十七日夜理事會議長ブリアン外相を訪ひ米代表の理事會出席の不合理及び最近の日支關係の實相等につき詳細說明を試みたが、會見に先立ち記者に語る

余等は今回の滿洲の事態につき聯盟周到な研究を遂げて居り政府も軍部も一般國民も目下の事態は極めて惡化してゐるとの意見に完全に一致して居る、その結果政府は滿洲に在る日本人の生命財產の安全保障につき支那より滿足な保障を得る迄は斷じて撤兵せずとの決意を固めたのである、我等は飽迄直接交渉を主張する支那が第三者から正當以上の應援を得ようとしてゐるのは遺憾だ、吾等は米に最大の敬意を有しゐるも而も今回の米の聯盟介入を不幸事として悲しまざるを得ない、米の傍聽者派遣はその性質上日本の多數民衆に無制戰を與へ脅威の感を持たせた、日本は飽迄自衞の要を認め、先づ撤兵し然る後交渉しようと云ふ支那側の希望にはどうしても應ずることは出來ぬ

御慰問使着奉 聖旨を傳達

本庄司令官の奉答

【奉天十八日發電】畏き邊りからの御慰問使として滿洲守備の各軍御慰問のため御差遣はされた川岸文三郎少將は今朝六時二十分天皇、皇后兩陛下の御使として奉天驛に着し本庄司令官以下の出迎へを受け大和ホテルに入つたが、少憩の後九時關東軍司令部內の廣間において本庄司令官以下關東軍、朝鮮軍の將卒に對し勅旨、令旨及び恩賜品の目錄を傳達した、これに對し本庄司令官より

勅旨、令旨を拜受して感激に堪へず、本官は一身を賭して關東軍の使命を完うせんことを誓ふ

旨奉答した、川岸少將は本日奉天陸軍各部隊を慰問し十九日は北大營、柳條溝、奉天城內等の戰蹟視察の上廿一日頃長春方面に向ふ豫定である

明年度豫算は 十月末迄に編成

公債發行は免れぬか

【東京電話】滿洲事件は漸次重大化し、又英國金本位制停止の波紋及び米國財界の惡化等時局重大の折柄明年度豫算編成で遲延する事は政治上に經濟上に種々の不安を與へる虞あるので井上藏相は特にこの點を憂慮し首相と協議を重ねた結果、明年度豫算は十月末までに豫算閣議を開いて決定するに決し、その旨を首相から各大臣に傳へ至急財政整理案の取纏め方を要求し又大藏省局は直ちに折衝を開始した、しかして解決の困難なる點は藏相自ら立つて政治的解決の途を講ずる筈であるが今後僅十日間に取り纏める事は非常な難事とされてゐる、一方財政當局の見る處では明年度歲入減は極く內輪に見積つても九千萬圓程度を下らず緊縮節約豫定額は九千九百萬圓であるが、各省とも到底豫定通りの捻出は不可能で歲入減と節約捻出額の差は結局公債を以て充つるの外なく今や公債發行は不可避の狀勢に立ち至つたと見らる

滿洲に保障制度を設けるか此の際必要

滿洲事件と佛紙の論調

【パリ十七日發電】聯盟理事會における滿洲事變に關するパリ各新聞紙の論調は一般に樂觀的であるが、中には日本の態度に兎角の批判を加へるものもあるが滿洲の權益が何等かの方法によつて擁護されねばならぬ事は何れも承認してゐる、殊にジェルナール紙は南京政府は滿洲在留日本人に何等かの保障制度を起用するが妥當である、しかして日支兩國は完全なる信賴が必要であると言つてゐる

爆擊せるは 發砲の應戰

我飛行機の行動を 芳澤代表理事會に通牒

【ゼネヴァ十七日發電】芳澤日本代表は滿洲における日本軍飛行機の行動が理事會で充分理解されてゐないのに鑑み、十七日の理事會に左の如く通牒した

日本軍飛行機の偵察飛行は戰爭行爲に該當するものではない、滿洲には多數の馬賊出沒し在留邦人を脅威してゐるこれが偵察飛行の全部であつて爆擊せるは飛行機に發砲したから自衞上やつたのである

無謀な投獄

頻々たる權益侵害 我領事館の調査成る

【奉天十八日發電】奉天總領事館では來るべき滿洲事件交渉に持ち出さるべき滿洲事件勃發迄における東三省支那官憲の我が權益侵害事件について鋭意調査中の所、本日大體調査完了した、これによれば重要事件だけで五十四件に達しこれを內譯すれば

▲鐵道に關するもの 十七件
▲鑛山に關するもの 八件
▲不當課稅に關するもの 五件
▲日本人經營事業壓迫防害に關するもの 十二件
▲內鮮人壓迫殺害に關するもの 六件
▲その他 六件

で、小事件に至つては枚擧に遑なく滿鐵並行線事件は昭和四年に於て八十七件、五年には八十四件あり、鴨東藥物及び鐵道用品の盜難事件の如きも每年百件を下らず支那官憲が無謀に我が同胞たる朝鮮人を逮捕投獄し我が治外法權を侵害せる事件等數百件に達し、今回の事件で我が軍に救援された朝鮮人良民だけでも奉天で六十餘名、敦化で百四十名、吉林二百三十餘名の多數に上りこれ等は何れも故なくして監獄の中に幾年も重禁を課せられてゐた

支那代表取消通告

【ゼネヴァ十五日發電】國際聯盟支那代表施肇基氏は本日理事會に對しさきに提出せる日本軍飛行機が十月十日唐山の上空を飛行せりとの報告はその後誤報と判明したるにつき取消されたき旨通告した

英國總選擧 立候補

筆頭は勞働黨

【ロンドン十七日發電】英國總選擧は來る廿七日擧行されるが、十六日締切られた候補者登錄の結果無競爭候補五名を除き千二百二十一名が立候補してゐる、その黨派別は左の通りである

保守黨 四百七十名
勞働黨 五百七名
自由黨 百十六名
國民自由黨 三十二名
國民勞働黨 二十一名
新黨 二十三名
共產黨 二十五名
その他 二十七名
計 千二百二十一名

某重大事件で 陸軍首腦會

善後措置につき協議

【東京電話】陸軍省では十七日午前十一時省內會議室に杉山次官、二宮參謀本部次長、荒木敎育總監部本部長、小磯軍務局長、梅津參謀本部總務部長等參集し某重大事件善後措置につき種々協議を重ね午後四時散會した

警視總監翰長と協議

【東京電話】高橋警視總監は十七日午後四時三十分首相官邸に川崎書記官長を訪ひ某重大事件につき警備問題を協議し打合せを遂げた

七十一通の 電報移牒

支那理事會へ

【ゼネヴァ十六日發電】國際聯盟支那代表施肇基氏は本日理事會に對し現在迄に本國政府より送せる日支問題に關する七十一通の電報を移牒したが、右の中最近の電報は左の如く報じてゐると

日本軍隊を乘せた五列車は十四日奉海線の新民府より錦州に向つた、なほ十四日には約四千名の露國人匪賊の一隊が通遼附近の第十四聯隊を襲擊し多大の損害を與へて脫退した、この間日本軍の飛行機が偵察飛行を爲したがこれは日本軍が奉天兵營から保護せる武器、彈藥を蒙古に配給した點より見て注目すべきである

拓務院は 內相が總裁

拓務省は十二月十五日迄に廢止 審議中の拓務院官制

【東京電話】政府は來る十二月十五日までに拓務省を廢止し拓務院を新設する方針で其官制については既に行政制度審議會で立案を了し十二月上旬までに樞府諮詢を仰ぐ事となつてゐる、而して拓務院の組織は內務大臣をして總裁を兼任せしめその下に副總裁を置き二部六課より成り第一部は外地官廳の事務を執り部長は勅任とし、第二部は海外拓殖事務を取扱ひ部長を勅任とし、各部に三課を置き從來の秘書、文書、會計の各課の事務は總務課が擔當することになつてゐる

安保海相 首相に報告

【東京電話】安保海相は十七日午後一時三十分首相官邸に若槻首相を訪ひ南支方面の狀況を報告し協議を遂げた

國步艱難の 打開を目標に

倒閣から一步進め 政友積極運動開始

【東京電話】政友會は時局いよいよ重大化せるに鑑み十七日午後四時より四ッ谷信濃町の犬養總裁邸に緊急最高幹部會を召集し犬養總裁、久原幹事長、秋田、森、山崎の最高幹部參集、對支問題、財界問題を中心に各々意見を持ち寄り政友會として今後執るべき態度方針に關し慎重協議したが各般の情勢は最早靜觀を許されぬまでに急迫せるを以て單なる倒閣運動のみでなく愈々國步艱難打開を目標に積極的運動を開始することに決定した、因つて十八日午後三時から本部に緊急幹部會を開き、更に十九日午後二時から在京代議士會を開き右決定案の討議決定を爲すと共に犬養總裁の演說において對支外交問題、財政問題等當面の重大問題に對する確乎たる態度を天下に聲明することゝして六時散會した

齋藤前總督 德源修道院訪問

去る十五日齋藤前總督は北鮮視察を終へ途中元山驛に下車して自動車にて德源聖ベネディクト修道院主敎ボニファチウス・サウエル氏を訪問し長時間懇談し午後三時頃辭去した

藤田安之助氏

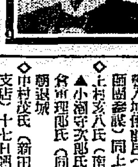

龍山の元老藤田安之助氏は豫て病臥中のところ十八日朝逝去した、享年六十六才。同氏が堤防工事、孝昌園問題その他龍山發展のために盡した功勞はあげるにいとまない程でその逝去を惜まれてゐるが同氏は明治卅七年以來龍山元町二丁目に居住し、爾來學校組合議員、道路修築期成會、漢江堤防期成會等の要職を勤め、總督府築港工事等にその堅實を認められなほ大正四年以來引續き京城商議評議員、土木建築協會理事、工業協會理事等として公共的事業に盡瘁した

告別式は十九日午後四時より五時まで東龍山瑞龍寺において行はれる(寫眞は藤田氏)

會

京城佛敎女子青年會例會 十八日午後一時より若草町本願寺において、講師宇野布敎師

人

◇森岡氏(第十九師團長)十八日朝入城備前屋へ▲原耕三氏(同師團參謀)同上
◇上村幸八氏(南朝鮮電氣社長)▲小渕守次郎氏(同上常務)▲倉富理三郎氏(同上重役)十八日朝退城
◇中村茂氏(新田煉乳製造元福岡支店)十七日朝入城本社來訪▲笠原約郎氏(同上)
◇松岡正男氏(本社々長)全南北忠南沿線方面視察中十八日朝歸城▲久松俊平氏(同秘書)同上

あすの天氣(19)

高氣壓は支那北部より朝鮮を經て本邦方面に擴つてゐる颱風は沖繩南方海上にありて西進しつゝあり中部及南東岸は曇り、その他は天氣がよく一般に霜凝である氣溫は昨朝より五度內外下つた、明日は天氣がよい

豫報 晴一時曇

十七日最高 八(二攝) 十八日正午 一五(七攝)

仁川潮時(十九日)
滿潮 午前一〇、[illegible] 午後一〇、[illegible]
干潮 午前四、[illegible] 午後四、[illegible]

「茂平次兒狀」 本日休載

婦女界 臨時增刊 編物

の最新型獨り案內(再版出來!!)

歡迎!! 絕讚!! 初版忽ち賣切!!
最も完備した…… 空前の編物全集!!
紙‥は全誌面悉く口繪用のアートペーパーを用ひ
印刷‥は全部高級オフセツト刷りで最も鮮明。
型‥は最新式四六倍判橫開きの最重寶型。
內容‥は編物界第一流の講師二十五人の心血の結晶
豫約註文殺到!!
大至急お求め下さい

(本書の內容の一部)

赤ちやん用編物十三種
▲可愛い三つ揃ひ▲溫かいおくるみ▲兎形足袋カバー▲赤ん坊用小物三種▲袖なしとケープ▲和洋兼用半コート

三四才‥五六才用の編物
▲三四才用男兒服▲丸ヨーク付ドレス▲幼兒用半コート▲男女兒用ロンパー▲身輕ないたづら着▲女兒コートと帽子▲男兒用スエーター▲女兒遊戲スエーター▲最新型ドレス二種▲溫い男女スエーター

六七才‥八九才の編物
▲刺繡入り半コート▲男兒用セーラー▲新型スエーター三種▲シヤケツとスエーター▲ラグラン型ドレス▲男女兒用スエーター

十才‥十三四才用の編物
▲實用向スエーター▲男兒スエーター三種▲新型女兒スエーター▲花飾り付スエーター▲派手模樣スエーター▲運動用チヨツキ三種▲新型男兒シヤケツ▲バルトー編方二種

女學生と婦人向の編物
▲スポーツ好みと華やかなスエーター▲女學生用スエーター▲ラグランスエーター▲通學袖無スエーター▲若婦人向ブラウス

男子用スエーター三種
溫い毛糸編物の下着類
手編器を使つた編物四種
和洋服用編物ショール四種
▲女學生用スエーター▲赤ちやん用品三種

この外、基本編から、編物材料の選び方、毛糸の編直しと繕ひ方に至るまで、親切に詳述されてあます

◎定價五十錢(送料六錢)

東京麴町・丸ビル 振替東京二九三七 婦女界社發行

レビューと日本舞踊 競演の日はせまる
新に京城名物として生れる 小唄と行進曲の舞踊

發表僅に二、三日にして忽ち大衆を昂奮の渦に卷き込み、今や全鮮を旋風化しつゝあるわが社の『京城小唄』竝に『大京城行進曲』は、十五日のレコード發賣當日だけでも

◇◇市内に◇◇ おいて正午までにすでに七千余枚を賣りつくし、第一回到着の在庫品が忽ちなくなり、なほ矢の催促を受けて各樂器店とも賣り切つたといふ盛況で、は劃期的の賣行記錄を作つたのである。しかも十六、十七、十八と引續き各樂器店及び料亭、カフエー等は殆んど朝から晩までこの『行進曲』と『小唄』のレコードをかけ放しといふ熱心さであり、一方蓄音器を備へた個人の宅でも殆んど一軒殘らず買ひ込んだといふ盛況さで、京城では從來の記錄である。これによつて、まづ『大京城行進曲』を二日にしてすでに凌いでゐる賣れ行きである。『東京行進曲』と『京城小唄』は… ◇◇誕生し◇◇ たのである

が、いよ〳〵この兩曲を舞踊化した『レビューと舞踊の宵』は、既報の通り來る廿二日から四日間新設の京樂館で、關西の歌劇界で太陽と光る羽田舞踊團を迎へ、これに京城本券、新券の選拔妓を打つて一丸とする若柳會の花形を網羅して、絢爛なプログラムの呼物として兩曲の振り付け發表を行ふことになつてゐる。羽田舞踊團は先年京城公會堂において開演して本格的な近代レビューがいかなるものであるかをはじめて京城に紹介して人氣を吸集したが、その後の同團はいよ〳〵尖鋭な演出法により聲價を高めてゐるのである今回わが社の

◇◇招きに◇◇ 應じて『大京城行進曲』を振りつけたが、この一曲こそはハダの踊りにかけての傑作であり觀光にスポットに照明の極致を盡すステージに爛熟の肉感美を發揮するのであるから、觀衆を魅惑せずにはおくまい。また當地若柳會は選りの花形揃ひですでに東京から花柳師を迎へ見事な振り付けを受けて連日猛稽古をつゞけてゐるのでこれこそ京城の名物として永久に殘る『京城小唄』と『大京城行進曲』の舞踊が生れるに相違ない何せハダ舞踊團と、京城兩券番が同じステージに立ち交つての

◇◇公演で◇◇ あり期せずして兩者の腕くらべ競演といふ形となつたので、その眞劍な演出が期待されてゐる(寫眞はレビュー)

兇賊と巡査の格鬪
巡査全身の負傷に怯まず 遂に賊を逮捕す

負傷した西瀬戸巡査

十七日午後十一時卅分ごろ何處かで宗のはやし聲が聞えてゐる頃ひ、大和町三丁目において巡査と支那人兇賊との間に血腥い格鬪事件があつた。被害者は本年京城大法部を卒業、警察部に奉職本町署大和町派出所勤務となつた西瀬戸巡査(三)で十一時ごろ大和町三丁目附近を巡邏中六十二番地先に擧動不審の男が居るのを發見、すれちがひに職問するや物をもいはず風をくらつて逃走したので西瀬戸巡査はこれを追跡、五十二番地先でやつと賊に追ひつきあはや賊を捕へんとするや賊は振り返るなり威大猛に巡査に躍りかゝつて來たので數分間の格鬪の後やつと賊を組み伏せ馬乗りになつて捕繩をかけようとした時、賊は右手のゆるんだのを見て矢庭に巡査腰から刀を拔き去り惡鬼の如く刀で西瀬戸巡査の頭に鋭い一擊を與へ更に右指並に頭から額にかけ長さ七寸餘の傷を負はせた巡査はひるまず猶も賊におどりかゝつたが賊は又もや巡査の右頰を斬りつけた。そして第二回の大上段をかまへたと西瀬戸巡査はこれまでと勇敢にも賊の腹に突き入り咽喉ひ投げをくらはすや刀を振ひ返しやつと捕繩をかけるに至つたもので、賊は住所不定前科五犯王玉山(四)といひ強盜傷人で懲役二年を言渡され最近西大門刑務所を出て來た前科の賊であることが判明、本町署で目下取調べ中である

尚勇敢にも身を以て賊を組伏せた西瀬戸巡査は傷は淺いと入院を拒絕、目下本町六丁目の本町病院で植村博士の下に手當中であるが全治三週間の傷である

三戰死者の遺骨歸る

龍山騎兵第二十八聯隊の滿洲派遣部隊の戰死者山口曹長、杉井伍長・大坪上等兵の遺骨は今十八日龍山着列車で淋しい凱旋をなしたが、二十日同聯隊で聯隊葬を執行すると

平壤飛行隊 增派機出發

【平壤特電】平壤飛行隊では滿洲へ飛行機を增派することになり○○式偵察機○機、○式戰鬪機○機は竹内中佐指揮の下に十八日午後平壤を發それ〴〵出發、また地上部隊約○○○名は上西大尉引率同日午後發列車で○○へ向つた

積荷の一部發見さる 遭難船陽南丸

【香港十六日發電】日本郵船會社貨物船陽南丸(七千百五十四噸)よりの遭難信號に接し、現場たる北緯五十度廿四東經百七十九度四十附近捜査中のプレジデント・ジエファーソン號は、陽南丸の積荷の一部を發見した旨を報じて來た

半島スポーツ 總決算の日
奮鬪物凄く 隨所に白熱戰 神宮競技最終日

一九三一年半島スポーツの總決算ともいふべき第七回神宮競技大會最終日十八日の日曜は天高く空を覆ひ秋氣殊に身に沁みたが野球の決勝戰に、陸上競技、卓球、弓道といづれも神宮の榮えある優勝旗、カップをかけて、ただに出場選手もこの決勝日に自らの頭上に名譽の桂冠を冠さんと奮鬪物凄く白熱戰が隨所に展開されたが、一方ファンもシーズン最後の戰ひを見んものと殺到、特にきらびやかなお祭り衣裳の女性ファンも非常に多く美しい點景を與へた

專門學校優勝戰
4—0 醫專優勝す
對城大豫科決勝

神宮競技專門學校野球大會決勝戰城大豫科對醫專の試合は十八日午前十時五分より京城グラウンドにて開始・醫專先攻、審判(球)佐武(壘)田岡、北山三君

醫(先)000040000|4
豫　000000000|0

◇第一回(醫專)兒山投ゴロ、河内山遊飛、關右飛▲(豫科)小川三振、裡中前に安打したが梅津の三壘直球に飛び出して盜殺さる

◇第二回(醫專)中村左前安打に出で二盜、內田の投ゴロに三進せんとして刺されたが、投手惡投に一壘二進、されど梅田球…

◇第三回(醫專)梅津の遊飛を敵失し▲(豫科)…本中前安打に出たが…

◇第四回(醫專)二死後中村三振…

◇第五回(醫專)…小川以下凡退

◇第六回(醫專)凡退▲(豫科)坂本二飛內野安打に出で井上P、村田四球、長島右飛後小川死球で一死滿壘となつたが、惜しや捕投飛して本壘と一壘に併殺さる

中等學校優勝戰
6—5 大邱商業勝つ
對京城商業決勝

引續き中等學校決勝大邱商業對京城商業の試合は午後零時三十二分より開始、大邱先攻、審判(球)野村、中原三君

◇第一回(大邱)佐田三振、鶴目…

◇第七回(商業)…凡退

◇第八回(商業)一死後中村左前安打、内田四球、樋口左飛後…

◇第九回(商業)凡退▲(京商)…

陸上競技

▲八百米決勝(一般)

走巾跳

一等山中勇(本府)六米二一、二等…

八百米決勝

一着中村清(龍中)二分五秒五

五千米決勝(一般)

百米決勝(一般)

一着池仁潭(京城)十一秒七

卓球戰

▲男子第三回戰
▲女子第二回戰

弓道

弓道個人戰は午前九時より京城運動場外射場において松寺氏の開會の辭に次いで内田氏の總射に四人立尺二的四手の競技を開始された二手までの的中者は左

マラソン

一着 金恩培(鐘路)
二時間廿六分十二秒(大會新記錄)

二着南昇龍(養正)二時間四十五分、三着李在景(大邱高普)二時間四十五分二十九秒、四着崔周元(白馬)二時間四十六分四十一秒、五着車興基(京城)二時間五十七分六秒

一着金恩培の記錄二時間二十六分十二秒は世界記錄保持者ゴーレーマイネンの二時間三十二分五秒を破り二着との差は約十九分を引き離しゆる〳〵とゴールに入つた

殺人的人氣
早慶戰開かる
試合開始

【東京特電】全國ファンの待望久しき秋の早慶戰は十七日雨にたたられて試合三回にして中止となつたが、十八日は雨もあがり數萬のファンは空模樣を氣にしながらも早朝から球場を目指して續々集り係員に開場を迫ると云ふ熱心さ

午前八時過ぎ絹切つてあつた大扉が開かれるや喊聲を叫んでドッとスタンドになだれ込み、午前十時頃には早くも内野七分、外野六分の入りで刻々その數を增し、十一時過ぎには三塁に先頭に早慶兩大學應援團が繰込み、早大は一壘側、慶應は三壘側に陣取る、一方ファンは刻々に增加し內外野のさしも廣大なスタンドを埋め盡し戰氣迫る

斯くて必勝の意氣を胸に凝らした早慶兩軍ナインはあらしの如き拍手と歡呼に迎へられて入場するや、鳴りを靜めてゐた兩軍應援團は猛烈な應援戰の火蓋を切り、兩軍の選手は獅の如く、オオーミングアップをすまし水際立つた、フリーバッテイングフイールデイングを見せ、滿場をうならせる

前日三回一段大のリードで中止となつた慶應はひた押して勝利を促さんとすれば早大も秋の王座を目指して必勝を期し上げて上戰機は熟してゆく

寫眞說明

上は十八日午前九時二十分龍山射擊場にて催された全鮮學生射擊大會、下は十八日正午本社を訪れた本町券番の手古舞連

【東京特電】雨のため延期された早慶戰第一回戰は十八日午後一時五十九分から神宮球場で擧行全く寸鍾の餘地ない大入り滿員各名物下の御曾遊を得て定刻火蓋を切られた

早(先)0000100001
慶　一二三四五六七八

◇第一回 兩軍一走者を出したが好守に阻まれて無點(兩軍等)

◇第二回(早大)伊達三壘ゴロ三原第一球遊ゴロ、捕邪飛▲(慶應)川瀨遊ゴロ土井空振りの三振上野投手フライ(零)

◇第三回(早大)村井四球に出たるも佐世昇逃して三振佐伯の一壓、富永のライナー安打佐の一塁三振上野投手フライ…

◇第四回(早大)富永一…二後遊擊ゴロ、宮脇右翼フライ、佐藤二壘ゴロ▲(慶應)小川二一三後遊擊フライ、楠右投手ゴロ川瀨よく粘つて四球直ちに二盜土井ストレートの四球、二死ながら走者一、二壘の好機を迎へ

三上於菟吉氏 戰爭劇を發表

思ひ出深き日露戰役秘史を題材として新作劇『祖國の爲めに』……キング十一月號の大呼物となる

どつちが眞犯人?

【平壤特電】平壤府地方法院檢事局で今年二月廿二日平安南道平原郡兩花面玉井里金龍俊方へ侵入、現金六十二圓を強奪した犯人として同面崔某及び馮某の兩名を取調べ中のところ、平安南道平原郡石岩面上灘里鄭天福(四)も強盜被告として同院で取調べの上起訴されたが、同人も前記金龍俊方へ侵入した強盜犯人であることを自白してをり、同院では近く兩被告をつれ更に實地檢證を行ひその眞偽を取調べる模樣である

ボロトラ優勝

【クインスクラブ十七日發電】クインス・クラブ、カヴアードコート庭球選手權大會十七日のシングルス決勝戰において佐藤次郎選手は佛の強豪ボロトラと對戰左のスコアで敗れた

ボロトラ 10—8 6—3 6—3
佐藤次郎 8—10 3—6 3—6

本社を訪問の御神輿と屋臺

十八日正午まで本社を訪れた踊り屋臺、御神輿は次の各町である
▲漢江通り四區▲蓬萊町▲古市町▲元町二丁目▲本町一丁目▲米倉町▲若草町▲元町三丁目▲本町二丁目▲旭町▲南山町一丁目▲旭町二丁目▲黃金町三丁目▲本券番▲漢(?)兵町▲大島町▲御成町

シヤトルと東京間 太平洋の逆橫斷
ボ、ポ兩氏が即行發表

【ブラックフォード(ペンシルバニア)十六日發電】去る七月中ニューヨーク、イスタンブール間四千九百八十四マイル大西洋無着陸橫斷長距離世界記錄を作つたボストンのラッセル・ボードマン、ジョン・ポーランド兩名は來春シヤトル、東京間無着陸太平洋橫斷飛行計畫中であつたが、機備整つたので直ちに決行する意思なる旨を發表した

見事な木版藝術

目下總督府圖書館ホールにおいて開催中の高見澤版木版藝術展に展觀中の『歌麿秘版集』全十圖の內『浴後對鏡』(白粉を塗る女)

諸流花器 各種 京城本町二丁目 石川翔産商會 電本局一八八四番

三ツ矢ソース 味で名高い
コーヒ茶腕付特賣
三ツ矢ソース特大瓶若シクハ大瓶何レカ一本御買上ケ毎ニ
上等 コーヒ茶碗 壹個進呈
但シ數ニ限リガアリマス故賣リ切レマセヌ内ニ御買求メ下サイ
和洋酒店、食料品店、乾物雜貨店 藥店ニテ販賣セリ
三ツ矢血肉人蔘葡萄酒本舖 發賣元 越後屋

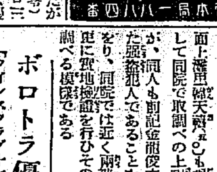

頭痛にノーシン

齒痛なら スグ 今治水 痛みが治る
價二十錢 三十錢 五十錢 各藥店にあり

ふぐ料理
季節に向ひましたので本店獨特のふぐ料理を始めました是非御試食を願上ます
南山町二 花月(?)屋 電本二〇四八 二一七〇

藤田組主藤田安之進儀永々病氣之處藥石無効十八日午前四時遂ニ死去致候ニ付此段御通知ニ代へ謹告候也
追而來ル二十一日午後四時より同五時迄本町二丁目自宅ニ於テ佛式相營ミ申候
昭和六年十月十八日
妻 藤田久子 嗣子(?) 藤田喜藏
親族總代 増田兵一
友人總代 品川桝吉 陣内茂協 津田辰次郎

日本金錢登錄器 ツバメ號各種十餘品
完備せる當工場の優良品 多量生產なるが故に堅牢にして安價なる事日本一
特約店募集 カタログ呈 送
東京市下谷區西町四十三(上野驛前通り西町小學校前) 製造元 日本金錢登錄器 松本操製作所 電話下谷(83)〇二五九番 振替東京六四一五番

遞信官吏 中學新制 數學 講座
(遞信官吏受驗に必要なる全部) 東京神田錦町三ノ十一 發行所 遞信學會

登錄商標 日本で名高い安東家めつりんの大好評
二日のみてきゝめなきときは代金引替返金す
めつりん りん病ましけ
價 四日分 一圓四十錢 九日分 三圓二十錢 十五日分 五圓 特製 七圓
宮武好太郎

產兒制限 月やく下し藥 入用の人には

當選御禮
今回仁川商工會議所議員補欠選擧に際し…
店長 三戶守三氏
十月十八日
仁川穀物協會

公示催告決定
仁川支廳

秋! 活躍的氣分溢るカフエー社交化の尖端 氣品教養あるウエートレスのサービス活動源泉として カフエー孔雀推奨さる
京城黃金町二丁目入口 カフエー孔雀

タンスに津村
京城本町四丁目(郵便所西側) 津村タンス店 電本二六七〇番

京日案內
外交 貸家 貸家 恩給 猫犬 外務 電話 賣地

豫想を裏切つた 慶州古墳の發掘
第二の古墳に期待を掛ける

慶州皇南里の古墳發掘作業も二基の内一基だけは十四日に至り中心部に達したが外形の大さに比し豫想外にも内部副葬品は貧弱にて豫想されたやうな金色燦然たる寶冠や耳飾り等は出ず僅に裝身具としては十餘個の頸飾りに用ひたと想はれる瑠璃小玉が出たばかりでその他は刀劍類や鏃矛及多數の高杯等の土器が出たばかりで發掘家以外の人達には少なからず失望せしめたがた一般からは現に發掘中の古墳に望みを掛け今度こそはと期待されてゐる＝寫眞は遺物出土の狀況（慶州）

不幸な學友に 麗しい級友の同情
小遣錢を集めて…危急を救ふ

浦項公立尋常高等小學校第五學年の酒井田光男君（十三歳）は一ヶ月前よりフトした事から發病し遂には大腿部を切開手術する事となり一時危險を傳へられてゐたが父親酒井田某は只的穩當な商業を營み裕福な生活をなしてゐたに拘らず持前の人好しから近年失敗を重ね先年愛女の病没當時はいよ\/貧窮の極に達し而も[illegible]の職業に轉々として生活苦にあへぎながらも辛うじて長男を[illegible]尋常五年生の長男を通學せしめてゐるが本年五月漸く某官廳の小使に採用され僅かの收入ではあるが骨身惜まずよく忠實に勤め上長のうけもよくて細々ながらやゝ生活上に安堵を得んとする矢先に又不幸にも次男光男は病魔の襲ふ所となり勿論その日の藥價にも事缺ぎいよ\/窮迫は[illegible]してゐる狀態で父親は日給の[illegible]勤務もならず重病者を長男に看護せしめてゐるの有樣を目撃した同級生の兒童等は實に忍び得ざるものありとて受持訓導に事情を話へせめては藥餌の一端に見舞金を送らんとの相談を諮りクラスメート申合せて應分の醵金をなし可憐なる男女兒童の温かい同情の結晶は二の程金七圓數十錢の見舞金を纏めて送付方を申し出たので學校ではこの麗しい衷心を病床の級友に贈り父親へ傳へる事となつてゐるが世は擧げて不況を喞ぎ貧に人情は紙よりも薄らぎてあまた淺ましき社會相を顯出してゐる現代に可憐なる小學校兒童達を中心に級友の不幸に敬慕と同情を馳せ三圓五錢と金額は頗る僅細ではあるが各自の小遣錢を掬き集めて隣者と病床に呻吟する學友を慰め心からその全快を祈るとは近頃聞くからに朗かなる氣分をそゝらしめ延いて社會へ[illegible]を與へ兒童の行持を賞揚すると共に一般の同情を促さしめつゝあるに至つた人情美談である右に關し[illegible]光男君の家庭の[illegible]事になつたことは私としても[illegible]にその心持に感激してゐる次第であります、兒童等の意を充分先方へ傳へる積りであります

ただ記者はこの人情美談を傳へて光男君の容態を質すべく某醫院を訪問すると院主某氏（特に名を秘す）は快よく記者に答へて

イヤ私の患家にそれ程までに困窮してゐる方があつたとは初めて承知しました光男君は大腿部の化膿で大手術を施し一時は危險の樣子でもあつたが漸次順調に進んでゐますから最早心配する程度ではありません謝禮は斷じて現金主義を探つてはゐますが事情を拜承しては誠に同情に堪へません勿論引うけて全治に努めますし今後の謝禮に就いては御心配は入りませんどうか御安心下さいと暗に犧牲的奮鬪の口吻を洩らしてゐたが斯くて可憐なる兒童の行爲が各方面へ一大衝動を與へ期せずして一般の同情は翕然として集まつてゐる（浦項）

秋祭り

◇鎭海の秋を飾る龍頭山神社の大祭は近來稀れな好晴に惠まれて十五日朝來全市を擧げて一大歡樂境と化した、殊に最終の十七日は御旅所と一緒になり府民の奉讃は各町内の獻饌所を巡行する神輿と共に一層の熱狂を加へた、各町内から繰り出された少年團の御輿と商家町方面の花屋臺をはじめ各種の假裝行列の催しとは到るところに人目を惹れて全く狂喜の巷となり最終の祭日は事故も無く歡呼ゝの裡に無事に終つた

◇馬山神社の秋季大祭は十五日の宵祭にはじまり御神輿御渡御の十七日の最初日まで終始好晴に惠まれてお祭り氣分もいやが上に高まり非常な賑ひを呈した。又十六日には神社境内において奉納劍道試合あり、一國粹會主催の奉納劍道試合あり、一方には小供相撲の催し等に午後からの神前は人出に雜沓し大盛況を呈する程であつた。

◇清州神社秋季大祭は十四日は前夜祭を執行し十五日當日は午前八時より神社神前において嚴肅なる祭典執行され多數市民の參拜あり同十一時より神輿渡御あり正午公會堂前に休憩更に午後一時還御あつた、市内は十四日より十五日にかけ神燈をかゝげ本町筋は神燈しめ繩を張り市内數ヶ所に生花裝飾の陳列あり午後四時より一丁目市場前の催しにかゝる屋臺には北一はへと檢番美人達の囃し鳴り物にぎ\/しく町内の思ひ\/の假裝連中これにつき添ひ市内を練り廻し夜更けまで非常の人出であつた

◇十七日は忠州神社の祭日であつた十六日夜より忠州の町は家毎に奉祝燈を揭げ殊に各四區の入口には燈門をも建てたので人出多く十七日は午前八時より忠州神社において工藤神官の手によつて官民多數參拜裡に嚴肅な祭典を執行市内各學校生徒に市民多數の參拜があつた

◇平壤神社秋季例祭は十七日午後一時から同社において官民有力者その他多數參拜の上擧行、終つてさきに伊勢神宮から御下賜の御神寶の拜觀を許された又この日神宮祭日のことゝて府内の各戸には國旗を揭揚、獻燈を點ぜられ大道路には大國旗、大提灯の揭揚獻燈を見、晝夜にかけて非常なる賑はひ振りを見せた

◇光州神社秋季大祭は十五日午前十時より山本神官によりて嚴かに執行されたこの日朝來一天拭ふが如き晴天にて今日の祭典を壽ぐに似たり定刻知事代理鹿野内務部長はじめ各代表參列玉串を奉獻し十一時式を終つた當日は官民有志の武道の奉納試合あり朝來より各學校生徒一般參拜者も多く市中は國旗獻燈を吊し業を休みお祭氣分横溢した

◇忠北永同神社秋季大祭は恒例により十四日午前十時煙火を合圖に嚴肅に執行された十一時より永同體育協會主催の下に神社廣場において市民運動會を開催され引續き同體育協會が去る廿六日忠清北道庭球大會で獲得した優勝カップ祝賀會を催し夜は市内各所において北一檢、大阪屋の美人連の手踊りがあり近年稀れな賑はひであつた

清津雄基間 自動車試乘記（上）
風光絶佳な沿線
羅南支局 長谷生

鐵道が唯一の連絡機關であつた清津と雄基との間に、十月の十日から國營自動車運轉を開始する事になり、新式のフォード新車五臺も到着したので九日に試運轉をして貰ひたいと社長の近藤平代二さんから御案内を受けた。雄基迄は私としても初見の地であり、願つても無い幸ひであるので喜んで應ずる事とした。七時頃自動車を迎へにやるからとの事に、日頃は聊か朝寢坊の私も、六時キッかりに飛び起きて顏を洗ひ飯を食ふ、洋服を着る、大[illegible]用輪で神價を整へ待ち受ける、約束の七時にざつと小一時間遲れて八時前ブツ\/警笛を立てながら支局の前へ自動車が止る、頗るよい氣持で新らしいフォードの客となり、羅南から行く道で二臺、轍を連ねて清津街道の爾風を切つて進む、羅南からは新聞記者五人の外に、黒澤道保安課長同課の中村技手、羅南警察保安主任の一行八人であつた清津に着いて見ると、清津からも相當の參會者あり、一同停留場前で記念の撮影をしたうえで午前八時五十分いよ\/新車四臺を連ねて、清雄間自動車連絡處女運轉のスタートを切る、私は大型の中、元清津支局長の小崎嗣君と後部の坐席に並び、その前には中村技手と森警部補の二人その間にフォード會社の堀氏の六人と同乘した、何れもよく知り合つた間柄とて、出發の間際の賑やかな話のつゞき早々傾れ飛ぶ與太で車内の賑やかな事、風脚か寒けれども、秋空一點の雲無く秋晴れで、絶好なドライブ日和に惠まれ、何れも機嫌麗る斜ならずの狀態、おまけに乘つた車は、おろしたばかりと[illegible]てゐるので朗かだつたらい、車はしばらく山あひの街道を走る。金山で有名な土幕洞を過ぎて、次の停留場連津で海を見る。こゝから又海に別れて紅葉の美しい山を縫へ野を過ぎて走る富居停留場でしばらく停車こゝで一同下車して思ひ\/に腕を延ばし、つかへた胸腑を空にする、一服してから再び乘車、相變らずの無駄口に、賑やかな爆笑を續けつゝ、次の水車停留場は素通りにして梨津に到着する。雄基までの半ばをやゝ過ぎる由である。こゝの停留場はちよつとした坂の頭上にあり直ぐ目の下には滄溟たる日本海の絶望が開けて居る。こゝで再び下車雄大な景色を肴にビールや菓籠の馳走になりつゝ暫く休憩する、清津からこゝまでの間の途中は、殆んど山地帶であり、こゝから雄基までは殆んど海に沿ふて走るとのことである

運動會

◇馬山商業學校の第八回陸上競技大會は丁度秋祭りの日十六日午前九時から中央運動場において開催した。會長校長の開會の辭あり多數來賓觀衆の裡に盛大に行はれ、トラックフィルドにおける二百の健兒の跳躍は目覺ましいものがあつたが、結局同校新記錄は出なかつた、斯くして午後四時無事終了

◇江景小學校第廿二回秋季運動會を十七日同校々庭において午前九時から開催した定刻前から父兄および觀覽者場に充滿し場外校長開會の辭右ヶ代合唱と共に大國旗揭揚優勝旗返還[illegible]の後準備運動あり當日の來賓として論山郡守、南關校長小島署校長尾崎署長その他官公衙員[illegible]多數最初五十米よりプログラム數十番の順序により競技は白熱化したるが頑是なき一二年生の無邪氣なる競技には觀衆をして思はず拍頭の[illegible]あつた午前中は紅軍が斷然優勢を示した午後になり白軍さに努力の結果遂に同點數にて勝負なしとなり馬揭校長の詳評並に閉會の辭大國旗降下萬歲三唱大盛況裡に午後四時三十分終了した

◇論山小學校及青年團聯合大運動會は七日午前八時開催した青年團主催の商店街同競走は一選擇間より市内目拔商店のショウウインドを全部借切りて賣品を陳列した外ポスターを張りだして宣傳してゐたゝめ異常の人氣を呼び近郊よりも澤山の應募者あり中老年組青年組合せて約四十名の參加者が思ひ\/のコースをとり三加店三十二店延長距離約一里二町餘を一着中老年組、二十四分十二秒仁科氏、青年組二十二分二十五秒田代氏で優勝本社寄贈の銀鋼メダルを受けて場内を優勝旗を先頭に受賞者十二人一周し午後四時半盛會裡に終了

◇全州公立高等女學校と女子高等普通學校は去る十七日午前九時より女高普校庭で秋季體育大會を開催し頗る盛大であつた

◇平壤高等女學校秋季大運動會は十七日午前九時から同校々庭において盛大に擧行された、又この日校友會ではバザーを開き、すし、菓子、汁粉、牛乳等を原價で販賣し大人氣を博した

◇平壤上需普通學校秋季大運動會は十六日午前九時から擧行されたが雨天のため午前中を以て中止した十九日午後一時から引續き開催さるゝ筈

大田高女 十年記念式

大田公立高等女學校創立十周年記念式は午前九時三十分同校庭に擧行された[illegible]官、來賓及び父兄姉妹入場とゝもに坂田校長の開會の挨拶あつて國歌合唱、勅語奉讀（[illegible]）に次いで坂田校長の式辭、岡崎忠南道知事告辭を高田學務課長代讀し學校組合管理者齋藤安二、同組合會議員吉原顯光、大田第守高橋正、道評議員村尾伊勢松代風早實馬、道内中等學校長總代湖南日報社長川島勝次兒總代白石錢二郎、西鮮校長佐々木信一（[illegible]代讀）卒業生總代片岡千恵子、在校生總代片山雄子の諸氏祝辭に充ちた祝辭あり更に各方面より出題せる祝電の披露あつて校歌『日毎伸びては榮えゆく』合唱し閉式の辭にて極めて嚴肅に散會一同は生徒の手藝品バザー並に書畫の展覽會を參觀した斯くて十一時半より盛大なる祝宴を開催した（大田）

地方人事

▲藤田那彦氏（忠南學務課長）十六日大田へ十八日歸任

▲朝田判事　全州地方法院より大邱覆審法院内鏡城支廳へ轉勤二十日午前九時半全州發列車にて赴任の筈

▲金澤科判事　大邱覆審法院に轉勤[illegible]山判事と同道出發の筈

▲富永咸北新知事　十九日清津府各方面に着任の挨拶を爲す

婦人倶樂部

記事も附錄もエライ評判！大賣行の十一月號

新時代の結婚式と披露宴

東京大學教授 高島平三郎先生　日本女子大學教授 河井八重子先生　前宮内省式部官 東郷昌武先生　國學院大學教授 三輪田元道先生　東京女子醫專校長 吉岡彌生先生

經驗あり見識ある上記五先生が從來の方法を改善すべく實例をあげて最も理想的な新方法を發表、何人にも大切な知識

▲御婚禮のお化粧と禮裝心得帳（一生一度の晴の婚禮にこの注意は是非必要です。遠藤波津子先生執筆）

▲御婚禮の帶姿髮姿大畫報（一流大家が腕を揮つた花嫁姿、結び方も親切に說明。）

▲斯ういふ女性に心をひかれる

▲斯ういふ男性に心をひかれる（男女十五名家が各若き異性に對する感情を率直に公開す。一生の幸不幸を決する婚嫁選びの好參考、是非一讀下さい。）

◆附錄 安倍野（顏面用大傑作美人畫！）山川秀峰畫伯力作

■古布利用新手藝と目引の實演指導
■秋の果物の頂き方心得寫眞畫報
■女流スポーツ名選手百態大畫報
■六大學花形野球選手總まくり
■職業を持つ婦人の家事育兒百話
■お母樣の爲めの繪入家庭教育學

姙娠中の方これ丈は御用心

一寸した不注意や不用心から、とり返しのつかぬ目に會つた人々の實例をあげて、五人の産婆さんから御注意數々。安産を願ふ方必讀の名記事。

▲齒科醫からお母樣方へ御注意（東京四大家氏執筆）
▲乳兒の下痢を治す家庭手當法（中島博士の大研究）
▲腦溢血・半身不隨などのマッサージ（慶應病院 中山氏）
▲體驗から得た重病人看護秘訣（八種發表）

婦人間で大評判の 赤ちゃん名づけ部　名づけ親は各方面第一流の名士方、極めて親切に取扱！詳細は本誌に、遠慮なくお申込下さい。

新歸朝人氣の人々の座談會

米國生れの世界的名歌手宮川美子孃、井上協子孃、矢澤弦月畫伯を初め、新歸朝の人氣者男女十人が一堂に集つて語り合つた諸外國の流行、珍談、苦心談、最近の見聞等々、朗らかな談笑の中に得難い新知識が得られる特種記事。

▲白粉氣なしに見せる新化粧法（早見君子）
▲手と爪を美しくする秘傳發表（平岡靜子）
▲衿足を美しくする奧の手傳授（金高まき）

◆お料理の急所コツを語る座談會（どんなお料理にも應用自在お台所必備の名記事です。）
◆秋刀魚と鰯の美味しい料理五種（安い材料で頰も落ちさうな美味、誰にもスグ出來る模範的經濟料理です。）
◆お家庭に是非必要な古布利用新手藝五種
◆子供の喜ぶ六大學形運動服と帽子作り方
◆秋から冬への可愛らしい子供服の作り方

新博士加藤せち子女史奮鬪物語

二愛兒と夫ある身で、我國で四人目の女博士となつた加藤女史、涙に一讀大感動の新女性傳。

加藤新理學博士

▲團欒讀物 美談佳話はなしの泉（面白くて感銘深い一家團欒で大喜びの名篇。）
▲事實哀話 陸軍葬に想ひ出は悲し（中村、井杉兩未亡人をめぐる涙の哀話。）
▲興趣無量 愛情醫學・反逆の巻（トテモ面白くて知識になる話。博士の大研究。）

美しき獸人

福田正夫先生大傑作！（婦人方熱狂の名小說！）

女主人公八重子生立ちの悲痛なる一場面

◎戀愛小說 蝕める春…菊池寛
◎純情小說 悲しみの天使…中村武羅夫
◎諧謔小說 境遇堅人…佐々木邦
◎哀憐小說 銀色のコスモス…諏訪三郎
◎理想小說 子…鶴見祐輔
◎時代小說 さけぶ雷鳥…吉川英治
◎名作物語 ミニヨン…北村喜八

別册附錄 現代婦人職業案內

（附）婦人職業學校一覽　全國授産場一覽　全國職業紹介所一覽

正確無比の最新調査！婦人必携の就職手引！！

職業種類八十三、學校五百九十六、授産場五十八、紹介所三百八十七

日本全國に亙り斯道權威者總出動！八十三種悉くその職業の性質、就職の資格、手續き、收入等は申すに及ばず、學校、授産場、紹介所に至る迄精細親切を極めた空前の大調査です。就職を望む方は勿論、一般婦人方も將來の爲めぜひ一冊は御用意下さい。莫大の費用を投じて完成した書籍大附錄！

別刷附錄 毛絲編み物實物大の型紙十二種

何れも新考案！一目にわかる說明つき

1和洋兼用の可愛いちやんちやんこ　2赤ちゃん二三歲用ジャンパー　3赤ちやん用正ちやん帽子　4幼兒用のあたゝかい胴着　5婦人用新工夫の帶カバー　6携帶の便利な鉛筆入れ　7おむつカバー兼用輕便パンツ　8新型ベビーストッキング　9新考案の便利な月經帶　10婦人用の襦袢の袖口　11溫くて重寶なエリカバー　12あたゝかい小兒用マツフ

◎二大附錄つき特價五十錢（送料五錢）

發行所 東京本郷 大日本雄辯會講談社（振替東京三九三〇）

節婦實傳 維新俠艶録 (117)

橋爪彦七氏作 竹内静古氏畫

一 船路 (七)

すでにが、てきぱきと言附いて實に小氣味の良い隠居の落ち着きぶりである。
『氣の毒だな』
と、隠居が云つた。
バタ／＼と裾をはたいてゐるのは塵を拂つてゐるのであらう、愉快に元氣よく、梅吉の腕を引き起しながら、
『歩いて貰はう』
そして、足だけ自由な梅吉を小突く様にして、橋袂の暗い陰に押し附けた。
脣をくひしばつて一言も云はずに、いまは敵の指圖通りなつてゐる梅吉は、猿轡をかまされるも、後ろざまに橋袂に縛へつけられるのも全然無抵抗であた。いや今は自分に一分の勝目もないことを觀念した男の——強て飾た隠居だつ

——早く……
だが、隠居ほどの者が急所々々を結へた縄は、容易なことでは解けなかつた。
眼を遣れば……安治川口に林立する船の帆柱に、幾つか黒く帆がかけられてきた。
出船？
梅吉は、はつとなつた。
——女が船で……？
さう思ふと縛されたからも、矢も楯もたまらなくなつてくる。彼は、もう隠居の正體を追ふ幻想など吹き消してしまつて、船の動きばかりに注意しはじめた。
帆車がカラ／＼と響きを強く流つてくる。
その出船の支度をしてゐる船のなかに、幾松と政吉とを乗せた海平丸があつた。道目にも、七八百石は積めさうなその船が、いま滿

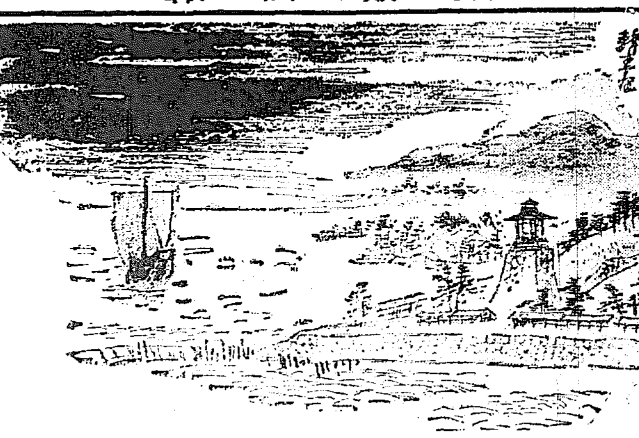

たのである。
『いゝ度胸だ、まつたく、惜い度胸だ。あんたの様な人を目明しで終らせたくないと思ふよ。どうだな、宗旨を替へては……』
隠居は、話しかけて、クスリーと笑つた。猿轡に氣が附いたのである。
『辛抱して、明日の朝まで、さうしてゐて貰はう。動かずに、そのまゝでな』
いひすると、隠居は、悠然と、安治川橋を渡りかけた。
橋板の上を、次第に、跫音が遠ざかつてゆく……。
（畜生！）
梅吉は、はじめて、肚で斯う呻んだ。そして、その手は、懸命に縛された縄目をゆるめようと焦り出した。
——早く……
彼は、女を護つてゐたにちがひない怪人物が、京の六角の隠居とは氣づかぬまでも、恐らく、反幕府の人物に相違ないと思つた。どうかしてあの正體を見届けたらば——といふ希望が焦燥となつて、刻々と迫つてくる。

潮に動き出した。
風と——大江の水勢とを利用して、海平丸が滑けてゆくのである右に、あびす島の船番所がある。川支配の役人が、番船で船極めに乗り出してゆく。
そして、丸で小舟も繋つたろうか、止つた船が動き出した。
監手や船頭が忙しくなつた。ほどなく東の空が白んで、遠く海原が展けてくる。
天保山の沖合である。

今日の新刊

(鮮村局圖書課調べ)
(邦文部) 文教の朝鮮(十月號)島崎林次郎▲朝鮮(十一月號)朝鮮總督府▲朝鮮の經濟(十月號)朝鮮總督府▲朝鮮の水産(第九十一號)御村讀夫▲朝鮮の水産(第十十五號)梶谷政嗣▲京取市期月報(第十十五號)德丸五郎左衛門▲朝鮮(第十二卷第八號)前後園▲朝鮮治刑報(第九卷第九號)山口良右衛門▲交通と自動車(第二卷第十號)胡山治▲朝鮮醸造業聯合會々報(第六卷第五號)山木滋▲朝鮮醸造醪雜誌(第三卷第六號)清水武紀▲京城彙報(第一二五號)京城府▲朝鮮經濟雜誌(第一八九號)德森藤榮▲同民(第八十五號)植松通太郎▲朝鮮三曲通信(第二卷第十號)鶴田恒雄▲カリタゴ(十月號)松村正助▲

出版界

▲法輪(第十號)横山惠正▲心之友(第八卷第十號)大浦賢道▲婦朋(十月號)江上秀部▲眞人(十月號)市山盛雄▲劉浆(第九號)高木吉江▲朝鮮遞信協會雜誌(十月號)山梨地番圖 高木勝▲かささみ集神清▲健康之秘訣 古都貞海▲鈴井上三條▲登山府勢要覽 釜山府▲黎明(十月號)古德倉政▲洛東タイムス(自一號至五號)木島延雄
(鮮文部) 新女性(第五卷第九號)申相瑞▲正口根役申登(十一月號)許大成▲福音と感謝(第二號)尹珠炳▲朝鮮之水産(第七十一號)梶谷政嗣▲剛北月報(第五十四號)武田錦太郎▲海西水源吟社 錦台嗣▲原木錦驛小尋集社(上下、二冊再版)宮治利▲新生敷(第一輯)宮權根▲モチーボ行進曲 鄭樹根▲プテーマルシン(第三冊)李光根

▲力行世界(十月)五十錢、京城府中移任者指導に就いて 永田力行會長渡伯希望の朝鮮青年へ(中島能町サンパウロ總領事)その他海外事情、通信など(三十錢)東京小坂橋村小竹その社
▲滿鮮之宗教(九月)五十錢、京城黄金町二九ノ一その社
▲雞土科學(十二號)部落と醫業(小野武夫)江戸時代の醫療救濟に就いて(園田伊人)その他(三十錢)東京神田北甲賀町二三方汗書院
▲教育時論(一六六六號)十八錢、東京麹町三番町六三開發社
▲實業時論(十月)田中仁之助主幹(十錢)岡川市天神宮神町九ノ一その社
▲新朝日(十月)百田滋主幹 支那問題檢討特輯號(三十錢)東京芝田村町一ノ一海外社
▲セルパン(創刊號)野球號(十錢)東京麹町一番町五第一書房
▲家計調查報告(發表に關する統計書)五十錢、内閣統計局
▲エコノミスト(秋季增大號)前途有望な事業特輯(二十錢)大阪毎日新聞社
▲法律新報(二六七號)二十錢、東京丸ノ内仲通三號館その社
▲戰友(十月)十錢、東京牛込原町三ノ八帝國在郷軍人會本部
▲政治經濟公論(滿蒙特輯號)上原佐一郎主幹 滿蒙政策の轉換(上原佐一郎)滿蒙政策を斯く轉換せよ(大養毅、森恪、大藏公望、松岡洋右、ほか十數家)その他(五十錢)東京赤坂氷川町一七その社
▲批判(十月)批判『帝國主義の幻想と滿洲事變』白井宏三『農村狀勢に現れたる鬪爭、組織』宮治一『株屋に倒された勞働内閣』笠信太郎『嵐の中のイギリス金本位』津曲藏之丞『現代の身分的庶民』長谷川萬次郎『日本ブルジョアジーの大陸政策と島國政策』小林『浪藩た婦人』(立野信之)逸話(稲邊正彦)など(三十錢)東京中野町上ノ原六我等社
▲猶彩異守(十月)シャナ・オーロフ夫人の彫刻(田谷彦次)藝術至上主義者について(杉村楚人冠)作業科の經營と實際(矢崎好幸)構成造施教育(水谷武彦)その他(三十錢)東京神田鍋甲賀町八道形美育協會
▲少女倶樂部(十一月)表紙シャンス・グルク(多田北烏)節面用口繪『人形(神功皇后の御出征)花鳥帖圖(七種)折込附錄『明治神宮外苑の全景』と『日本女子スポーツ選手』の二種、繪話『王樣の行列が黑猫から』笑話『佐久間艇長』面白見學『東京天文臺と時計製造』やさしい手藝『菊の造花』世界的歌姫井上節子さんの生立ち、歌劇『金の靴』その他詩、童謠、笑話など數多く收めてある。讀物には、月笛日笛(吉川英治)春やいづこ(北川千代)弓張月物語(栗島狹衣)緑の天使(佐藤紅緑)ほか數篇、特別附錄として美術細工『少女柱かけ』を添ふ(五十錢)東京本郷駒込坂下町大日本雄辯會講談社
▲キング(十一月)口繪横山大觀『千鳥四郎』齋藤五百枝『どちらが勝つか』キングをめぐる人々、ハリウッド見物、日本挿畫增に輝く人々、現代日本蕃奥的人物アルバム、キング・グラフその他。新國選先生を慕ふ(堀真一)老小使の見た歷代首相の官邸生活(宿川太郎)傀儡一夕話(古賀恒吉)北太平洋の決死隊、オール野球ロマンス(春日俊吉)放送生活珍話打あけ話(松内則三)商賣繁昌あの手この手(清水正己)青年男女の重大問題座談會その他の讀物を滿載。小説には白井喬二、菊池寛、吉川英治、久米正雄、野村愛正、佐々木邦、東日出夫、講談大島伯鶴、浪曲田河水泡、特別讀物五篇菊池寛『上杉謙信と楠夫』中内蝶二『浪人天下一』小林一三『桐畠の怪』小澤得二『蕃神異聞』子母澤寬『長崎寺の新太郎』特別大附錄『現代農家の繁栄策』十數篇、その他(五十錢)東京本郷駒込坂下町大日本雄辯會講談社

JODK 十九日 (月曜日)

午前一〇時三〇分 氣象概況、各地天氣實況 仁川觀測所發表
同一〇時四五分 料理献立『栗饅頭の造ら へ方』
正午 時報、ニュース 日用品値段 京城府商務發表
午後〇時二〇分 三曲合奏『都踊』 京城第二高女創立記念發表 京城三曲協會
箏 鈴木民子
三絃 林 輝子
尺八 佐藤 共山
同一時〇分 史談 三國時代篇『落花岩』 梨花専門教授 李 殷 相
同四時四〇分 運動競技 六大學野球リーグ戰、早慶決勝戰豫備日又は明治二回戰試合狀況(明治神宮外苑球場より中繼)
同五時四五分 ラヂオ體操、職業紹介事項 今晩のプログラム發表
同六時〇分 童謠 三清洞童謠研究會
ピアノ伴奏 李 忍 淑
指導 柳 基 興
一、まゝごと 二、寂しい月夜 三、姉さんはお嫁にゆくよ 四、懐しいお姉さん 五、月釣り 六、雪 七、お爺さんの帽子 八、里心
同六時三〇分 英語講座(A)初等科(一六) 村岡 博
同七時〇分 ニュース、公示事項 翌日のプログラム發表
同七時三〇分 蓄音器ニュース(A)
同八時〇分 管絃樂(A) 日本放送交響樂團
指揮 ニコライ・シフエルブラット
第一樂章 アレグロ・ヴイヴアーチエ・コンブリオ
第二樂章 アレグレット・スケルツアンド
第三樂章 テンポ・デイ・メヌエット
第四樂章 アレグロ・ヴイヴアーチエ
交響曲 第八番ヘ長調 ベートーヴエン作曲
同八時四〇分 小唄(A)
唄 岡田 米子
三味線 佐橋 章子
一、あだな素顔 二、ぶらり三、ひとりね 四、われが住家 五、策のかさ 六、秋の七草(替手入)
同九時〇分 義太夫(B) 心中天網島 河庄の段 淨瑠璃 竹本 清緑
三味線 豐澤 仙平
同九時二五分 氣象概況、時報 仁川觀測所發表
同九時四五分 西鮮民謠 演奏 金 春 紅
一、關山戎謠 二、愁心歌 三、舟の唄 四、トラジ打鈴

献立『栗饅頭』

▲材料メリケン粉一九〇瓦、ベーキングパウダー小匙半分、砂糖一一〇瓦、玉子二個▲餡、小豆四勺砂糖二四〇瓦、水飴七五瓦、水一勺國、栗十個
(方法)初めにメリケン粉と、ベーキングパウダーを混じて二度篩にかけてをく。次に砂糖と玉子をよく攪りまぜ、その中に前の篩つた粉を入れてまぜる。これを二十個に分けてそれぞれ丸く延ばし中に餡を入れて包む、これが皮の作へ方で餡の方はラヂオで放送します

三曲合奏

午後〇時二〇分

『都踊』大和田建樹作詞 宮城道雄作曲

鈴木民子
林 輝子
佐藤共山

【歌詞】大井川瀬々の紅葉か龜山の岩根の波か、集まれば散りて亂れて亂るれば又連りて春風に舞ふ蝶夜風に散るは花なればまだ雷なる乙女子の何れ色香姉か妹か、花か紅葉か……
【解說】例の京都都踊りの情景を表現したもので、きらびやかな踊りが想ばれる、宮城氏の曲節も在來の三曲とは趣を異にしてゐる

京城 本町 京城寶塚館
十月十四日より本興行を御名殘りとしてジャズの淺草へ踊ります 新作發表第二回公演。
1 大和ダンス一行
一九三二年の東京 銀座風景 五景
2 ナンセンスレヴユー 悶絶しても 十景
3 ナンセンスドラマ いゝことよ 一幕
4 ナンセンスドラマ モダン地獄 一幕
5 ヴアラエテー ホテルの大事件 一幕
新作發表 踊りの秋 十二景

マキノ 中央館
呼應史的に記録に輝く榮光の日逸に來る 七日封切提供お祭特別大興行 上主世界に誇る日本映畫の二大傑作品を
パラマウント映畫社傑作 クライドブラックマン氏監督作品 世界の喜劇王ハロルドロイド氏主演
ロイドの足が第一 全十卷
名花バーバラケント嬢 ノア ヤング氏共演
喜々として全世界を爆笑せしめる問題のロイド映畫、數年に亘る熱心の研究努力と巨額の製作費を重ね映畫の喜劇王たる面目を示して常々君臨した待望の三年振り近頃最大豪華版の此の喜劇 下無盡の最大傑作品
新興キネマ大藥研所特作 中山内英三京都作高見貞衛監督作品 天下の喜劇王杉狂兒珍妙無類の好演 映畫 代
戀は田舍にするもの 全八卷
山路ふみ子 治天一 小杉九作 助演 森
痛快と云ふか…(以下略)
新興キネマ大作時代劇 天の橋立血陣譜 全七卷
松平 東良之助 櫻井 那子 鳴次第三郎 助演

京城 本町 演藝案内 朝日座
十月十四日ヨリ 一九三一式高速度舞踊と劍舞 川畑勝子演藝團
東都舞踊界の名手川畑勝子の和洋ダンスの妙技に配するに一座が素晴しい珍藝妙技の腕比べグロあり、エロあり爆笑百出近代演藝の完成したる大編輯は口を開いて皆様を御待ちして居ります
毎夕六時開場 ◎但し十七、十八兩日は晝夜二回興行

日活 喜樂館
十六日より 御家特別大興行 第二週
空前の大好評を博して期待の… 現代劇映畫の三大巨篇特別 出現
日活太秦撮影所時代劇傑作 原作監督 新妻四郎 伏見直江 主演
はだか一貫 全十卷
市川小文治 永井 春日 清子 伴 淳三郎 後野 助演 夜間 時半より
日活太秦特作代表的超特作現代劇 第一九三一年度代表的超特作
海のない港 全十五卷
原作 大衆文壇の第一人者 監督 村田 主演 小杉勇 夏川静江 鈴木傳明 岡田 助演 高木永二 市川春代 佐藤 東 村田宏壽
前後篇同時上映
後篇 野に叫ぶもの 全十卷
松竹キネマ蒲田超特作代表現代映畫 岐路に立ちて 全卷
原作 長谷川伸 脚色 大太郎 監督 清水宏 撮影 佐々木太郎
後篇 馬頭の錢 黄金地獄 全卷

日活 喜樂館 東亞回漢部
…小嶋狂二 清水隆之輔 川島 演 出 藤間 主演 ナ演
この物語は日本の大都會の港の特有の生活者…
東亞キネマ特作時代劇 原作 永田正司 監督 江大太郎 主演
叫れる滿州
旗本六法組 鶴明篇
發明王 モンテイ・バンクス
七不思議 珍劇 ダン・マッケンジー氏 武者振ひ

京城 大正館
十月十五日より秋季大祭奉祝名番 松竹直營
混迷たる中秋の半島映畫戰線に秋の王座を目指さす松竹キネマ代表の三大發揮篇の陣揃ひを見よ
松竹キネマ蒲田作品 監督 清水宏 撮影 佐々木太郎
現代劇 岐路に立ちて 全卷
川崎弘子 出演
松竹キネマ京都下加茂超特作時代劇 サンデー毎日懸賞入選 原作 長谷川伸 脚色 井上金太郎 監督 撮影 杉山公平
後篇 馬頭の錢 黄金地獄の卷
林長二郎 中村吉松 共演
大阪毎日新聞紙上連載小説映畫化 原作 佐佐木俊 監督 名匠島津保次郎 後篇 野に叫ぶもの 全十卷
及川道子 鈴木傳明 田中絹代 岩田祐吉 伊達里子 武田春郎 共演

京城 京龍館 東亞キネマ 新興キネマ
十六日封切三日間御祭特別興行 大々的猿仕入島科 小學生十錢
大東亞超特作現代劇 原作 鈴村 監督 岡田 出演
大九州行進曲 赤陽に映えて
九州！九州！その名は限りなき光……
天晴れ若者 市川 永 木下 主演
怪傑トムミクス 米國ユニヴァイルム社提供 トムミックス氏大猛演

朝鮮劇場 仁寺洞 パゴダ公園前
待望久しき巨篇 十七日晝より封切
大名篇 ラヴパレード 全十二卷
パラマウント社超特作全發聲映畫 エルンスト・ルビッチ氏監督作品
モーリス・シュヴァリエ氏 ジャネット・マクドナルド嬢 主演
大雄篇 巨人 全九卷
パラマウント社超特作全發聲映畫 ジョージ・バンクロフト氏大力演
次週=來る二十二日より 放浪の王者とモロッコ

島谷汽船定期出帆
(大阪、鎭南浦、仁川、木浦、群山、釜山、元山、清津、城津、雄基、羅津、新浦、西湖、鬱陵島、大連等)
大連直行(大連汽船寄港)
但シ須磨丸ハ純貨物船也

仁川出帆
鮮海丸 十月 日 石成丸 大成丸 長石丸 開石丸
日本北海道行 樺太行
代理店 日鮮海運出張所

仁川出帆
鮮海丸 大成丸 石成丸 長石丸 明石丸
(臨時寄港地新潟)
代理店 日鮮海運株式會社

阿波共同汽船仁川出帆
芝罘、威海衛、大連行
利通號 十月二十一日午前十時
共同丸 十月二十八日午後一時
大連、天津行 長山丸 十月 日午後
代理店 野口商會 電話二四番・一七三番

仁川出帆豫定
阪神、名古屋、京濱 不和丸 十月 日
阪神、名古屋、清水、京濱 長崎丸 十月 日
阪神、京濱、名古屋 大新丸 十月十九日
阪神、門司 運江丸 十月十九日
尾ノ道、阪神 名嶋丸 十月十九日
阪神 赤城丸 十月二十日
阪神 東鮮丸 十月二十日
阪神 白鶴丸 十月廿一日
京濱、名古屋 大東丸 十月廿二日
阪神、京濱、名古屋 鷹山丸 十月廿二日
尾ノ道、阪神 大阪丸 十月廿三日
東京、名古屋 大信丸 十月廿四日
阪神 玉榮丸 十月廿四日
阪神 眞盛丸 十月廿四日
清水、京濱 明星丸 十月廿九日

鮮航同盟會 仁川支部
阪神、名古屋、清水、京濱 正生丸 十月廿六日
阪神、大連 丸 十月廿七日
門司、阪神 陽出丸 十月廿九日
京濱 古城丸 十月三十日

定期出帆朝鮮郵船
博多航路(門司行) 西鮮各港經由博多行 慶州丸 十月二十六日
北鮮各港經由博多行 金剛山丸 十一月二日

仁川出帆 代理店國際運輸支店
京行 長崎山丸 十月 日
東京行 浪江丸 十月十九日
大阪行 慶州丸 十月二十九日

木浦出帆 代理店木浦支店
長崎、鹿兒島行 平安丸 十月二十四日
安東、大連行 會寧丸 十月二十一日
青島、大連行 京畿丸 十月十八日
雄基、南浦行 平安丸 十月十八日
大連、上海行 慶安丸 十月二十五日

釜山出帆 取扱店大池回漕店
東京行 長崎山丸 十月二十三日
東京、西鮮行 明治丸 十月二十三日
大阪、西鮮行 浪江丸 十月二十三日
大阪行 城丸 十月二十六日
長崎、鹿兒島行 錦江丸 十一月六日
北鮮行 群山丸 十月二十六日
浦塩行 金剛山丸 十月二十三日

元山出帆 代理店國際運送支店
東京行 明治丸 十月二十一日
大阪行 浪江丸 十月二十四日
大阪行 榮江丸 十月十八日
沿岸經由 新義州丸 十月十八日
江原道行 長白山丸 十月二十四日
雄基行 春川丸 十月二十九日
浦塩行 金剛山丸 十月二十五日
宇品大阪行 立神丸 十一月七日
清津直行 立神丸 十月三十一日
日本郵船出帆 歐洲行 香取丸 神戸 十月二十九日 門司 十月二十四日
▲其之外各地共臨時出帆御座候御用命下され度し

朝鮮汽船出帆廣告 釜山出帆 取扱店釜山木店
麗水行(急行) 毎日午前八時十時
木浦行各港寄港 毎日午後九時二十時
統營行各港寄港 毎日午前九時
木浦行(急行) 毎日午後三時
方魚津行各港寄港 毎日午前十一時
木浦出帆 取扱店木浦支店 山行各港寄港毎日午後八時
朝鮮郵船株式會社

家庭一品
クラブ煉歯磨
チューブ入大 廿錢
チューブ入中 十錢
健康は國を護る
健康生活にクラブ歯磨

國譽たび
體裁の優美さ
穿心地の輕快さ
耐久力の強力さ
だから
國譽に人氣集中
本舗 大阪 大軌舗

京城日報 號外
昭和六年十月十九日（明治卅九年八月十日第三種郵便物認可）
發行所 京城太平通一丁目 合資會社 京城日報社 光化門局長四百番 振替京城三〇〇 編輯兼發行人 中野雅夫 印刷人 小川三之介

わが政府遂に質問書を發す
芳澤大使から聯盟議長へ手交
オブザーバー問題で

【東京電話】政府は十七日夜芳澤大使に訓電し左の質問書をブリアン議長に手交せしめた
一、日本は從來誠實に聯盟に協力し常に其の權威維持に努めた、然れども聯盟の行動は規約を確守し慎重嚴正なるを要す一時的便宜に制せられて規約を曲解するは聯盟の權威を保持する所以に非ず
二、米國代表招請問題の議せらるゝや日本は聯盟規約に反せざるや又所謂規約の手續事項なりや否やにつき疑問の點を開陳し理事會の考慮を求めたるに拘らず理事會は各論點の審議を盡さず又法律家委員會に附託せんとする日本の提議をも退け議長は之れ等法律問題を他日に留保して採決に入り日本の反對を無視して本案を過半數により表決し得べき手續事項なりと斷定し過半數で可決を宣言せり
三、米國が不戰條約國の故を以て同條約の適用に關する限り理事會で發言の機會を得せしむべしとの說あるも日本は現下の事態を以て開戰の危險なしと確信するのみならず、不戰條約國中非聯盟國十ヶ國の內、米國のみを招請するは穩當に非ず
四、議案が全會一致を要するや過半數で足るやの先決問題を留保して直に過半數で決するが如きは果して慎重嚴正な行爲といふを得るや且この法理論は何時如何なる機會に討議せらるべきや又その討議の結果と十五日の表決との關係如何
右に對する理事會議長の意見を承知したし

開戰の意なし
不戰條約に抵解せず 中外へ聲明す

【東京電話】聯盟理事會が滿洲事變を以て不戰條約第二條に抵觸せる戰爭行爲なりとして、これが和平解決に關し日支兩國に嚴重な勸告を發附する事となつたとの報に對し、政府は左の趣旨を以てその然らざる所以を闡明し中外に聲明するに內定した
日本軍の行動は條約上に根據ある正當な權益及在滿邦人の生命財產保全に關する自衞權の發動にして現にその範圍を越えたものにあらず、又事變の善後措置に關し日本が平和的解決を熱心に希望して居るは屢々聲明せる處である、從つてこの事變を以て日支兩國間の戰爭と看做し不戰條約第一條に抵觸するとなすは當らぬ又日本は將來とも戰爭の意思なし且つ領土的野心もない故に九ヶ國條約に抵觸するといふ事も當らぬ、依つて日本は等の勸告を與ふるは其の要なきものと認む

寫眞

上から一般野球で優勝した殖銀軍、朝鮮神宮競技の優勝旗授與式（圓內）中等野球で優勝した大邱商業チーム、入賞した總督府の競技部の各選手、下位左から後藤（十種）山根（八百米）三浦（京師）昨日山根とある走高跳は田中君の誤り

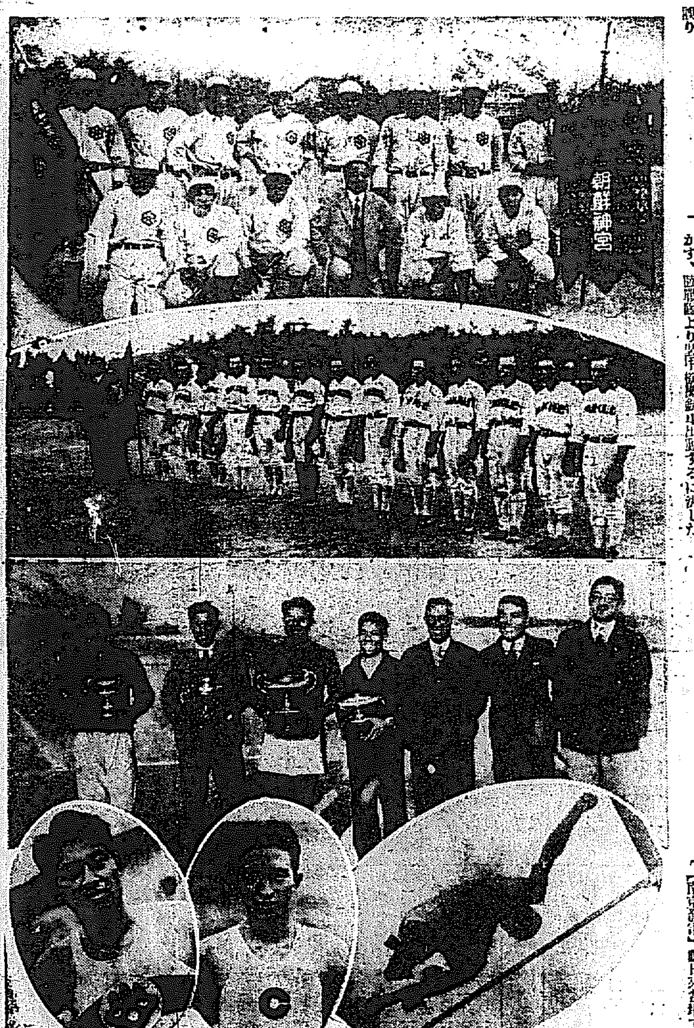

上海で一萬の暴徒 邦人の工場を襲ふ
陸戰隊出動に決定

【上海十八日發電】十八日朝十時半約二百の暴徒が我內外棉工場に押寄せ、自動車二臺と工場の窓ガラス二十枚を滅茶々々に破壞し、更に第六工場にも相當の損傷を與へ次で二千名の多數となつてロビソン路方面に出で邦人宅を襲ひ午後一時過ぎには約一萬に達し內外棉宿舍に侵入し暴行をはじめたので、工部局の警官を督官出勤せるも制御かず、陸戰隊より裝甲自動車出動するに決した

空射砲を設け塹壕を掘る
南京戰備を整ふ

【南京發電】數日來當地では再び開戰論が頻りに唱へられ新聞論調またこの傾向を示すに至つた、これが爲め市內には謠言が盛んに傳へられてゐる、一方軍總は數日來南京城內以外の軍事的設備に種々改造を加へ下關碼頭正面の獅子山に砲を增設し南京中央公園には空射砲を新設また塹壕を掘る等戰備を急ぎつゝある

兵馬暴徒蹂躙の巷

【ハルビン十八日發電】ハルビン齊々哈爾城內間の電信、電話は依然不通で眞相判明しないが齊々哈爾の鐵道は不通となり城內は全く孤立に陷り、兵馬、暴徒の蹂躙の巷と化してゐるといふ、北平駐在アメリカ武官一行數名は齊々哈爾方面を視察中であるが、一方清水領事以下我官民全部の引揚げは各方面に多大の衝動を與へ、ハルビン勞農黨は連日連夜會合協議を凝してゐる

裏に續く

奉天を中心に政治確立を急ぐ
地方維持會の態度

【奉天十八日發電】東三省政局の前途については、宣統帝復辟說獨立國建設をはじめ、甚だしきに至つては委任統治說など無責任極まる臆測乃至希望を流布するもの現はれ、內外各方面とも多大なる迷惑を感ずるものあつたが、その後聯盟をはじめ米國その他列國の態度および日本政府や南京政府の態度により由來幾度か狐疑逡巡してゐた袁金鎧首腦の地方維持會はこゝにやうやく徹底的態度をとるに至り全責任をもつて遼寧省の中心たるべき決意を固め、よつて遠き將來は兎も角今のところは當分の間は各地の獨立政府は自治的に政治を行ひ大體の標準を遼寧省の行政制度にならつてこれを中心として政治を行ふこととなるであらう、すなはち地方維持會は今後徹底的に政治を行ふ爲め先づ從來の行政機關を復活し委員制度を以て民事行政を行ふことに決し、すでに財政廳長には翁恩裕を任命の上財政事務を開始し官業廳長には高紀毅を任命し教育廳長は未定であるがその他の各官廳長も近く任命を見るべく急速に行政を整備する機運濃厚である、かくて東北政治も當地を中心として漸次確立への途を急ぐらしい

自衞權の發動に干涉前例なし
關東軍當局の見解

【奉天十八日發電】日支事件は段々深刻化しつゝある折、問題の中心たる關東軍當局は大體次の如き見解を持し、これに基づき或種の重大決意をなしてゐる樣である
一、正當なる自衞權を發動し得ざるが如き獨立國は存在し得ない、何れの國家たるを問はず今回の事變に際し日本と同樣の立場に置かれたならば例外なく我軍と同樣の態度に出ることを躊躇しなかつたであらう
二、何れの國際條約も正當なる自衞權の行使を否定して居らず又この種の軍事行動に干涉した前例もない
三、戰ひに敗れたる正規官兵が正規の指揮官統率の下に大集團をなし自國內において良民の虐殺掠奪強姦暴行放火等言語に絕する暴行をなした歷史は文明國間には絕無であつて獨り支那軍にのみ屢々見る所である、斯る支那軍並に斯る軍隊を有する支那と正義を愛好し軍規嚴肅を以て夙に全世界に認められてゐる帝國軍隊及び斯る軍隊を有する帝國を同列に置き齊しく文明國間の國際正義、國際慣例を以て律せんとするならばそれは國際正義確立途上にかける恐るべき錯誤である我軍が既に軍事行動を終了したに拘らず尚ほ軍の配置の一部を前線に復し得ぬ狀態は最も明に支那のこの特殊な事情を證明するものである

今日の閣議に重大事件報告か
重臣會議も開かるか

【東京電話】事態は重大な危機をはらみ一步を誤れば國家の一大事を招來せんとする兆候が現はれて來たので政府の之に對する苦慮は勿論で若槻首相は十八日朝日曜にも拘らず川崎翰長を引見し重大な報告を受け、更に同翰長は井上藏相を訪ひ同樣の報告をなしたが十九日の定例閣議には本問題につき報告あるものと見られる、しかして重臣連も當面の重大事を耳にするや非常に憂慮の眉を顰し假に重臣會議を開くべしとの聲が高まつて來た、近く西園寺公の上京と共に重臣會議が開かれるものと見られる

南廣和平會議
廣東側の提案 豫備會議は廿一日

【上海十八日發電】南京廣東和平會議豫備會議は廿一日當地で開かれることゝなつた、この豫備會議に對する廣東側の提案は統一會議出席者人選、會議討論範圍時局善後處置法、內治外交の綱領等で正式會議は廿六日から南京に開催するに決した模樣である

朝鮮神宮競技大會（最終日）

好成績ををさめて 晴れの大會は終る
華々しかつた各種競技

半島運動界掉尾の朝鮮體育協會主催第七回朝鮮神宮競技大會の最終日たる第八日目は十八日午前八時より城東京城運動場を初め京城師範講堂、京城運動場東側弓道場に於て華々しく擧行された。此の日朝來天氣晴朗にして微風だになく觀衆は京城神社秋季大祭をよそに詰めかけ、野球場を初め陸上競技場、庭球場、京城師範學校講堂の卓球、場外弓道場に謂集し、此の凡ゆる競技の觀覽に多忙を極めてゐたが、殊に目についたのは女性の觀衆多く色を加へ競技は何れも好記錄を殘し午後六時野球を最終としてめでたく本大會の幕を閉ぢた

4—5 殖銀チーム優勝
京城府廳の健鬪空し

神宮競技野球一般決勝殖銀對京城府廳の試合は十八日午後三時二十分より京城グラウンドにて開始、殖銀先攻、審判（球）永田（壘）濱口、白石三君

殖（先）	1	0	1	1	0	0	0	1	1	5
府	1	1	1	0	0	0	1	0	0	4

◇第一回（殖銀）吉富二—二後二壘右に安打して出で鈴木敢の三壘線に沿ふバントは安打となり岩田の三遊間安打に吉富得點松木三飛、李三佃、那須遊佃に後援なかつたが殖銀一點を先取す▲（府廳）金第一球を一、二間に安打し上村のバントに進壘鼓掛四球、ダブルスチールに成功し伊藤三振の後小野原遊佃ファンブルに金得點、同點となる◇第二回（殖銀）池田以下凡打▲（府廳）一死後岸遊佃一壘落球に生き龜井四球につゞき金三佃に岸封殺されたが上村の中前安打に龜井得點金は投手牽制球につり出されて二、三間に挾殺さる、されど府廳一點リード◇第三回（殖銀）吉富右前安打に出でたが鈴木の遊撃直球に飛び出して重殺さる、されど岩田遊擊右を拔き二盜し松木の左翼左の安打に還り二對二の同點となる▲（府廳）鼓掛四球を選び伊藤の三佃に二進し小野原の中堅右の安打で得點◇第四回（殖銀）李遊擊右に安打して出で那須のバントと池田の遊佃に三壘に進し礒部の遊佃內野安打に得點、試合は當初よりシーソーゲームを演ず▲（府廳）一死後岸遊擊に安打し龜井捕邪飛後金四球を利したが上村遊佃◇第五回（殖銀）一死後鈴木投手足下を拔き二盜、岩田の二佃に三進したが松木三佃▲（府廳）‖殖銀吉富退き市村中堅‖鼓掛三度四球を選ぶ‖殖銀池田退き高原投手‖伊藤二佃で鼓掛併殺され小野原二飛◇第六回（殖銀）李四球を利し那須のバントに送られたが後續なし▲（府廳）凡退◇第七回（殖銀）凡退▲（府廳）二死後上村左中間に深く三壘打をカッ飛ばし鼓掛の二佃トンネルに得點、三對三の均衡破れて府廳リード◇第八回（殖銀）一死後松木中堅右に大きく三壘打を放ちPR鈴木忠を代り李の三佃に得點、又復同點となり、李は一壘殺球に生き二盜、那須の三佃に三進したが高原遊佃▲（府廳）‖殖銀松木退き鈴木中堅、市村右翼‖小野原以下凡退◇第九回（殖銀）一死後梶山遊佃不規則バウンド安打に出で二盜市村四球のとき三盜も成り、鈴木敢にスクイズを警戒して四球となり滿壘岩田輕く當てゝ右前に安打し梶山得點、なほフルベースであつたが鈴木忠一壘に直球を呈し岩田ダブらる、されど殖銀最後に五對四と優位に立つ▲（府廳）‖殖銀梶山退き田代一壘‖岸左飛、龜井三飛、金石飛で萬事休し結局五對四で府廳惜敗す（閉戰五時十分）

殖銀（先） 吉富 市村 鈴木 岩田 松木 李 那須 池田 高原 礒部 梶山
8 9 5 3 9 8 2 7 1 1 6 4
打數35 得點5 打點11 安打2 犠打6 盜壘4 三振2 四死3 失策6

府廳 [illegible]
7 9 6 4 1 8 5 3 2
打數31 得點4 安打5 犠打1 盜壘3 三振4 四死5 失策2 殘6

備考 試合時間 一時間五十分 ▲三壘打 上村、松木 ▲併殺 府廳二、殖銀一

優勝旗授與 試合後直ちにホーム前にて優勝旗の授與式あり今井田名譽會長の手より殖銀主將市村君に榮えある優勝旗が授けられここに前後九日間にわたる神宮大會も幕をとぢた

男子中等野球
大邱商業優勝
京商ナイン惜敗

大（先）	0	0	1	2	0	0	0	0	3	6
京	1	0	0	0	0	0	0	1	3	5

◇第八回（大邱）矢田投飛失に出たのみ▲（京商）法野四球を選び加賀爪右邪飛後二盜成り投手暴投に三進、山中の遊佃內野安打に得點、更に田中左前に安打し山本の遊佃に田中封殺されたが山中三盜し、山本二盜、後打者の一擲を待つた。されど岡本二—二後アウトコーナーの直球を空振して空し◇第九回（大邱）一死後佐田四球龜石の一二間を拔く安打に一壘三進、龜石も二盜し二瓶四球で滿壘、內藤一壘ベース上から線外へ轉々とする二壘打で佐田、龜石得點、その間三進した二瓶も片の二佃に得點、計六點となつて勝敗決す▲（京商）林中前テキサスに出で二盜に成功、橫手四球につゞき、井上の三佃、三壘へ封殺せんとして間に合はず野選となり無死にして滿壘、應援團熱狂す。されど法野三振後加賀爪左中間に痛打して林、橫手、井上ホームに續いて還つたが、加賀爪一壘から二壘、二壘から三壘へ走り三壘寸前で左—遊—三のリレーに刺され山中遊佃に萬事休し、結局六對五で京商遂に千萬の敗退をし大邱優勝し京商ナインの悲憤の涙の中に送る拍手の中に大邱商業チーム榮譽の優勝旗を逆轉獲得す）閉戰二時五十四分

大邱（先） 佐田 龜石 二瓶 內藤 片 矢田 徐三 田中 戶
6 7 1 4 5 3 2 9 8
33 6 5 2 4 8 7 3 9

京商 法野 加賀爪 山中 田中 山本 岡本 林 橫手 井上
5 8 1 2 3 4 7 9 6
34 5 7 1 6 8 4 3 7

備考 試合時間 二時間十九分 ▲二壘打 二瓶、內藤、加賀爪 ▲暴投 二瓶二

故和田博士の記念胸像除幕式
けふ仁川觀測所で擧行

既報、朝鮮氣象事業の創立者であり朝鮮觀測所初代の所長たりし故和田雄治博士の記念胸像除幕式は秋氣爽やかなる十八日午前十時三十分より仁川山根町觀測所構內において嚴かに行はれた。來賓としては遺族故和田博士嫡子勇氏、朝鮮總督代理高橋觀象官、岡田中央氣象臺長、神戶海洋氣象臺堀口博士、鶴田京城測候所長、松島仁川府尹其他京仁官民有志二百二十名參列定刻仁川觀測所中村技師の開式の辭、工事報告に次いで遺族勇氏の引綱によつて除幕されゝば生けるが如き故和田博士の胸像は會衆の面前に顯然たる英姿を現はす、斯くて主催野神宮により修祓、降神、獻饌、祝詞、玉串拜禮の儀あり、次いで宇垣總督代理高橋觀象官、岡田中央氣象臺長、松島府尹、大日本氣象會長代理堀口博士等の祝辭に對し故和田博士の遺族勇氏の挨拶に次ぎて撤饌、昇神の儀あり次いで後藤仁川觀測所長の閉式の辭によつて式を閉ぢ同所東側テニスコートにおいて宴に移り先づ後藤觀測所長の挨拶あり、これに對し齋藤前總督は來賓を代表して答辭を述べ開宴、午後一時半盛會の裡に退散した

2—1 息づまる戰ひ
早大軍に凱歌
白熱した早慶第一回戰

早慶第一回戰は七萬の觀衆熱狂裡に續けられた、八回まで一對一、全く息づまるやうな白熱戰を演じたが、早大遂に九回のチャンスを摑んで一點を得、二對一早大一勝した（夕刊續き）第六回以後の經過は左の如し。兩軍の安打は早大五、慶應三

◇六回（早大）かくて一對一同點の儘後半戰に入つた、佐伯三壘ゴロ、猛烈な當りを見せたが川瀨よくシングルに收める美技を演ず、富永も三壘ゴロ、宮脇投手ゴロ▲（慶應）小川一—〇後左翼前のクリーンヒット、廣石投手前犠牲バントに送られ川瀨〇—二後右翼前に好打したるも杉田屋前進、轉んでよく摑んで二死、土井の一打田左間に飛んだが左翼手佐伯グローブに收めて遂に得點せず（兩軍零）◇第七回（早大）佐伯二—一後スローカーブに引かつて空振、伊達三壘ゴロ、三原二死後投手の脇を突くヒットあつたが杉田屋右中間のフライを楠見にとられてチエンジ▲（慶應）上野投手フライ、牧野投手ゴロ後楠見一—三後の四球又もや直ちに盜壘したが楠見右翼フライ（兩軍零）◇第八回（早大）村井中堅フライ、弘世投手直球遊ゴロシングルに捕へる。佐伯の中左間の猛烈な當りも井川捕へてアウト▲（慶應）井川遊擊直球、小川二—二後ストラックアウト、廣石遊擊ゴロ（兩軍零）◇第九回得點は依然として一對一膠着狀態となつて最後の回を迎へた。（早大）富永空振の三振、宮脇ストレートの四球、佐藤の代りピンチヒッター小林一—三後よく一、二間に安打し走者一死にして一、二壘に據る早大最後の好機到來した。打者は伊達なり、慶應は上野を退け水原プレートに現る、早大一壘（ピンチランナー萩原）伊達一—三後二壘に猛烈な安打を飛ばして宮脇伊達併殺二壘に到して刺され、萩原本壘に二、一點を勝越す▲（慶應）川瀨二—〇後アウトドロを空振して三振、土井に代るPH高橋三壘直球、水原投手前緩ゴロ伊達轉んで水原危ふく生き代走梶上、牧野のPH水谷二壘ゴロで終り遂に二對一早大一勝す、閉戰午後四時二十分

陸上競技

百十米高障害決勝 一着 金煥民（殖銀）一六米五 二着 富田勳（鐵道）三着 三宅通（遞信）四着 堀井知彥（龍中）五着 崔泰鉉（光州醫）

二百米決勝 一着 矢野龍男（本府）二三秒七 二着 山根健一（京電）三着 田中武英（双鐵）四着 崔仁浩（京城）五着 趙晋元（公州高普）

千六百米繼走（一般） 一着 双璜チーム 三分四十二秒五分三（黃大善、山根、金煥民、田中） 二着 徳州チーム 三着 蠶正チーム

八百米繼走（中等學校） 一着 龍中チーム 一分卅六秒五分四（吉林、林、堀井、村田） 二着 培材チーム 三着 光州高普チーム

十種競技 後藤美壽雄（本府） 五四六一點一四

槍投決勝 一等 盧永鉉（光州）五四米四九 二等 永田高勇（光州中）四九米一九 三等 朴寶傑 四四米六五 四等 張元福（蠶正）四三米五六 五等 蔡琳模（光州）四一米三一

四百米繼走（一般） 一着 本府チーム（四五秒五分一）後藤、崇壽雄、山中勇、矢野龍榮 二着 培材チーム 韓喆鎬、金仁植、韓榮準、崔仁浩 三着 龍中チーム 吉村徹、林幸二、堀井知彥、村田一夫

▲十種競技 一等 後藤（本府）總點 五四一六・六

棒高跳 一等 藤原亨三（本府）三米七〇 二等 山本種（鐵道）三米七〇 三等 西村國雄（鐵道）三米六〇 四等 渡邊（本府）三米三〇 五等 矢野大二（京師）三米一■

男子庭球
平北組優勝

朝鮮神宮競技大會男子庭球は昨報の通り京城張渡邊組對平北高普の對戰となつたが、平北組大いに當り四對一のスコーアで優勝す

第三回戰（A）
全北（李殷）四—二 京城（劉洪）
全北（淺野岩本）一—四 京城（神谷吉村）
平南（洪朴）四—二 京城（島川鄭）
咸南（吳尹）一—四 京城（張渡邊）

第三回戰（B）
黃海（古屋李）二—四 忠南（申朴）
京城（崔趙）四—一 江原（桂咸）
平北（高吕）四—二 慶北（金鄭）
全南（宋安）二—四 慶南（山口金）

第四回戰（A）
京城（崔趙）一—四 平北（高吕）
京城（神谷吉村）一—四 平南（洪朴）

第四回戰（B）
慶南（山口金）四—一 全北（李殷）
忠南（申朴）一—四 京城（張渡邊）

準決勝戰
慶南（山口金）三—四 平北（高吕）
京城（張渡邊）四—〇 平南（洪朴）

慶	5	4	2	6	2	0	4	3
平	3	2	4	4	4	8	6	4

決勝戰
京城（張渡邊）一—四 平北（高吕）

京	2	1	5	1	6	1
平	4	4	3	4	8	4

女子卓球

準決勝戰
○安順（大邱女高）—— 裴徐永（大邱女高）×
○鄭智子（京城女高）三——〇 大和乃美（元山高女）○

決勝戰
○安順（大邱女高）三——〇 鄭智子（京城女高）×

男子卓球

準決勝戰
○早瀬正一（京城）—— 張朴鎬（京城）×
○深堀清司（京城）三——一 朴宗國（平南）×

決勝戰
○深堀清司（京城）三——二 早瀬正一（京城）×

全鮮學生射擊大會
京師と齒專優勝

第二回全鮮學生射擊大會は鮮內大學各專門學校、中等學校及び青訓生等約六百名參加の上十八日午前九時二十分より龍山陸軍射擊場において花々しく擧行された。この日參加各學生、生徒は午前八時五十分射擊場に參集、會長林學務局長の挨拶に次で優勝旗返還式に移り、前年度優勝校專門學校側京城高等工業、中等學校側京城商業より各々優勝旗を返還、かくて同九時二十分より射擊を開始したが各選手とも素的な當りを見せ午後二時射擊を終つた、次で優勝旗、賞狀賞品（總督賞、軍司令官賞、師團長賞、知事賞）の授與あり午後三時解散したが二時迄の成績によると個人では中等學校は京城師範の榊原志一君の四十七點、專門學校は齒專の湯淺貢一君で團體では中等學校は京城師範、專門學校では齒科醫專が各々優勝であつたなほ當日は宇垣總督、林軍司令官、今井田政務總監、宮第二十師團長、松本京畿道知事、高澤第四十旅團長および志賀城大總長ほか各學校長等多數の來賓があり盛會を極めた

京師と齒專 優勝
個人は湯淺君

かくて競技進み、專門學校は齒科醫專、中等學校は京城師範個人成績では齒專の湯淺君優勝した

▲專門學校
一等 齒科醫專 一發平均卅八點
二等 大學豫科 一發平均卅四點
三等 京城高等工業
四等 京城法學專門
五等 京城大學
六等 京城高等商業
七等 京城藥學專門
八等 京城藥學專門

▲中等學校
一等 京城師範（一發平均）三十七點
二等 京城商業（同）三十六點
三等 京城工業
四等 大邱中學
五等 群山中學
六等 大田中學
七等 平壤中學
八等 新義州中學
九等 龍山中學
十等 鐵道從業員養成所
十一等 京城中學
十二等 善隣商業
十三等 新義州商業
十四等 仁川南商業
十五等 鎭南浦商工
十六等 京畿道商業

▲個人（專門學校）
一等 湯淺（齒專）四十五點
二等 隅部（豫科）四十三點

▲同上（中等學校）
一等 佐々原（京師）四十七點

弓道個人成績

一等 八中 藤掛君（忠南）
二等 八中 戶田君（慶北）
三等 八中 中島君（慶南）
四等 七中 原田君（慶南）
五等 七中 淵上君（忠南）
六等 七中 久保君（平南）
七等 七中 加茂君（京城）
八等 七中 的野君（京城）
九等 七中 德永君（全北）
十等 七中 湯淺君（京畿）
十一等 七中 山本君（京城）
十二等 七中 豐福君（京城）

號外は本紙に再錄せず（十八日午後七時發行）